朝鮮日報

三十日夕刊

新聞代價 壹枚四錢 壹個月八拾錢 … 發行兼編輯人 金東成 印刷人 金炯元 發行所 朝鮮日報社

時評

日內閣의變動

× 近者關西地方의一大震災와함의 大小의震動이항상은일새업는日本의中央政局은 犬養遞相의辭職을因하야 다시 不少한波瀾이닐어난모양이다 犬養氏의遞相辭退는 所謂預定한行動으로서 別로驚異할바업는바이지마는 遞相을辭退하는同時에 議員外지辭退할이一問題이요 잇그後任者의人選問題가 또一問題이다 그러나이제犬養氏가이미가고 憲政會의安達謙藏氏의就任을보앗스니 이問題도우선一段落을지엇다할것이다

× 犬養氏는 前革新派의首領 安達氏는現憲政會의總務 政友와의合同으로 자못씨落의悲運을當한革新派의首領이가고 日本의第一黨 現政府의主力인憲政會의領袖가대신하엿스니 거긔에도敗者와勝者 失意人과得意人의差異가잇는가? 犬養氏는 憲政의神 安達氏는選擧의神 一個의神이가고 다시一個의神이나왓스니 日本의遞信省은마치神의寶座인觀이잇다 그러나犬養氏의末路 慨然히議員을辭하고 一浪人으로서餘年을보내고저하니 그의孤憤한處地는 煩擾를超越하야 慨然致弔코저하는바잇다

政機漸動

× 犬養氏의掛冠을當하야 古島塚原의政務官 參與官等도모다進退를갓게하엿다하니 마처敗殘의將을딸허大小의幕佐等이騈首遁逃함과가트다 犬養氏의失敗 舊國民黨의凋落은 그의統率者의力量이不足함인지? 國民的自覺이不足함에因함인지? 이는長提할바아니어니와 日本의政界에잇서서 그支配者들이惡辣陰險한術策에不及함이잇고 또縱橫散藎의黃白의힘이업슴에基因한바가장만흘것이다 어느意味로는 또그들이權力에阿附하기를남보다 서투르게한것이 縱橫散藎할黃白을把握하지못하게된原因이 되엇슬것이다 그러나犬養氏의掛冠으로因하야 禍因을內藏한 日內閣은 자못政機漸動의慨가잇다

× 犬養氏의後任을憲政會의出身인安達氏로當케하엿스니自來에比하야憲政會의領域擴張을意味함이다 三派合同으로 자못得意의빗이잇는政友會는 이제內閣에서一部의領域을일키고 오즉憤然히後圖를計할뿐이오 憲政會는이제所謂和衷兩派의對策으로서그의優勢를維持하고 徐徐히形勢의變動을기대리고저하니 東京의政局은 자못暗雲이密密한觀이잇다 오즉犬養氏의掛冠잇議員辭職으로因하야 政友會에加入한革新系十八人이動搖되리라고는미들수업다

聯合國大使會議 獨逸軍縮問題最後決定

(쏠도無電二十八日發) 聯合國大使會議는三十日開會하고獨逸軍備撤廢問題에關하야最後의決定을할터이라더라

賠償義務忠實履行通告‖(巴里二十九日發) 聯合國賠償委員會는大使會議에對하야獨逸은『또스』案에規定한賠償義務를忠實히履行한旨를通告하얏더라

佛政府信任通過 『모록고』에對한外交政策에

(巴里二十九日發) 佛國下院은五百三十七票對二十九票로政府의『모록고』에關한外交政策에就하야政府信任案을通過하얏더라

佛軍死傷一千名 모록고叛亂戰鬪에

(倫敦二十九日發)『모록코』其後의形勢에關한佛軍側의報道에依하면叛軍은最近數次의戰鬪에甚大한損害를蒙하고 去二十五日『비반』地帶激戰에는一千名의死傷者를出하엿다더라

佛墺條約承認案

(쏠도無電二十八日發) 佛國政府는墺國政府와의間에本年三月四日調印된司法共助條約承認要求案을下院에提出하엿더라

日佛提携는 雙方의利益 駐日佛大使演說

(쏠도無電二十八日發) 駐日佛大使『크로ー데』氏는外國貿易評議員會에서日本의農工業及財政的狀況을演說하야日佛兩國의從來의密接한提携는結局兩國의利益이오將來도益益提携의要가有하다云云

炭坑爆發 五十名生死不明

(라라二十八日發) 昨日『센포오트』炭坑의爆發로因하야約五十名이坑內에入하얏스나救助隊는坑內에瓦斯가充滿하야接近치못하고不得已救助作業을中止하게되엿는데坑內의遭難者는爆發에件한毒瓦斯로因하야生死가不明이라더라

海軍貯油所 租借權反還命令

(로스안첼스二十九日發)米國聯邦判事는『아메리칸』石油運送會社長『도베니』에對하야『일크』

北極探險飛行 行衛搜索要求

(오스로우二十八日發) 同地飛行協會의發表한바에依하면 去二十一日飛行機로北極을向하야出發한以來行衛不明이되엿든『애문센』大佐는北極橫斷飛行始作前에今回의飛行이約二週間의時日을要하리라말한事實이잇슴으로飛行協會에서는別로同大佐一行이遭難하엿다미들만한理由는업다는見解를가지고잇스나同協會는萬一을念慮하야海軍省에對하야右二週間의日時經過後一行이繼續하야消息이不明될時는一行의搜查를開始할『호비이』『로라지』兩汽船을援助하기爲하야二隻의海軍飛行機를出發식켜달나要求하엿다더라

米國麥作不良

(華盛頓二十九日發) 米國農務省發表에依하면本年의小麥作況은他諸國의良好함에反하야甚히不良함으로收穫이激減하리라더라

駐土新任大使 小幡氏昇任決定

(東京電) 政府는二十九日閣議에서土耳其大使館의新設에伴한大使의人選에對하야協議한結果公使小幡西吉氏를大使로昇任식키기로決定하엿더라

瑞典의大軍縮案通過 社會黨內閣의努力으로

(나우엔無電二十七日發) 瑞典議員은從來의懸案인大軍縮案에關하야三日間討議를繼續한結果僅僅兩院을通過하얏스니即上院에서는六十票對八十五票、下院에서는八十六票對百三十七票로通過하얏다、社會黨인現政府에서提出한原案은甚히徹底的의것으로처음부터通過될것은無疑한일로서自由黨에서도처음에는此에反對하다가뒤에는兩者間에妥協이成立되얏다此에依하야瑞典은國際聯盟에서提案한一般的軍縮에一步를進步한最初의國家이더라

張馮關係益益惡化 張作霖의馮氏牽制는 段執政府를擁護함이라고

(奉天二十八日發) 天津에잇는李景林部下의奉天軍約二萬名은保定에赴하얏슴으로張作霖氏는此의補充部隊로奉天兵의一個旅團을天津에輸送하라는命令을下하야二十五日米軍用列車로外務히輸送하는中인데奉天軍의北京駐屯에就하야는張作霖氏가馮玉祥氏를尚壓한結果通州及北苑에잇는馮玉祥氏의軍隊는撤退하기로되고此에는現在京奉沿線에散在한約二個師團의兵으로서代하야通州、北苑을警固히하야蔡平本少將이駐屯軍司令官이될터인데張作霖氏는段執政府가馮玉祥氏에게脅威를受할事實에鑑하야馮氏를牽制할目的으로北苑의撤退를強要할것으로兩氏의感情은益益惡化하는中이더라

北京訪飛 無事着陸

(北京二十九日) 北京訪問機 軍飛行機二機는本日午後三時半無事히北京南苑에到着하엿더라

歸還飛行日程‖北京에到着한海軍機二機는七月一日午前七時北京發、平壤에向하야飛行、日下平壤着、二日午前七時三十分平壤發、大村에向하야歸還의途에就할豫定이라더라

張作霖氏向北出發

(北京二十九日發) 張作霖氏는遂히十九日午前六時十分奉天을發하야天津으로向한다當地各方面에流報가잇는바入京期日은未定이나數日間天津에滯在할는지도모른다더라

要務는財政實權掌握‖(北京二十九日發) 張作霖氏入京의目的은全혀財政問題로表面은帳簿의檢查라稱하야多額의金錢을中央政府로부터버게할作定이며따라로財政總長과煙酒稅務督辦을更迭식혀財政의實權을總히奉天派가掌握코자함에잇는듯하다더라

大規模의空軍擴張 通信網의完成도計劃

(奉天二十七日發) 張作霖氏는奉直戰의實績에鑑하야航空隊擴張과通信網의完成計劃을進行하는中인데航空隊는現三個大隊를五個大隊編成으로하야北京、天津、濟南、保定等地를先天津、濟南으로부터着手할豫定으로旣히準備와飛行艇을派遣하얏스며長距離電話의擴張은奉天海間、奉天開通한後、奉開外에更히急速히開始하는中이오또天津、保定、漢口間直通線도計劃中이라더라

廣東政局稍히安定 劉、楊兩氏와妥協成立 軍隊의一部는武裝解除

(廣東二十九日發) 兵變이勃發하라하던廣東政局은劉震寰의絕對服從과楊希閔의妥協表示에依하야遽然一轉하야安定의觀이有하며廣西도空前의危機를脫하얏다如斯急轉의形勢를呈한原因은廣西에잇는唐繼堯軍의遲不進함과劉震寰等의計劃이顯露함에因하야政府軍이漸次充實하야진所以인데當分間은安定되리라豫想되며又軍隊의一部는武裝을解除하얏더라

張氏의反勞農運動 駐奉英米領事에提議說

(하르빈二十九日發) 勞農露國의政治家等은日本이太平洋沿岸에서益益勢力을得하는事態를頗히不安케思하는바今에張作霖氏는勞農露國으로부터全然離反한態度에잇는親日的團體에對하야此兩國은適當히共同動作을取하야此의脅威에對抗할것이라主張한다하며尙且勞農露國諸國新聞의報道에依하면張作霖氏는二千萬元의借款을條件으로中東鐵道에對한勞農露國의權利를抛棄하고大히反勞農運動을이르키기를奉天駐箚英米兩國領事에게最近提議하엿다더라

勞農利權驅逐計劃 中東鐵道線範圍內에서 ◇張作霖對英米借款交涉

(하르빈二十九日發) 半官的報道에依하면張作霖氏는英米總領事를招待하야中東線에서『쏘비에트』의利權을驅逐코자資金二千萬弗을엇기爲하야相議하엿다더라

實現難의露中會議 今回에도또開催못해 許多한先決問題未決로

(北京十九日發) 王正廷氏는熱心으로露中會議를急燥히하는中이나露國側에서는張宗昌部下에編入된白系露人의解隊及北京其他에잇는露西亞聖敎會引渡等先決問題의解決을主張하고잇는바最近中東鐵道問題가惹起됨으로因하야六月一日露中會議開會希望은水泡에歸하야三四週間은開會의希望이無하며特히露西亞는此와關聯하야中東의白露人從業員使用에關한『이와노프』와中東鐵道督辦鮑貴卿의確執及洮遼線延長에關하야張作霖과日本과의關係를重要視한다더라

定例閣議經過

(東京電) 二十九日定例閣議는午前十時首相官邸에開會하고加藤首相以下各相이出席(野田宇垣兩相缺席)하야一般常務를議論한後首相으로부터犬養遞相辭任申出에就하야詳細히報告하고遞相도親히人事한後左記를決定하고正午에散會하엿더라

一、文部省直轄學校職員定員令中改正의件
一、海軍研究所中改正의件
一、豫備金支出의件

東宮樺太行啓 八月上旬決行

(東京電) 東宮殿下의樺太行啓는其後着着準備가進步되야目下東宮事務官이行啓主務官이되야昌谷樺太長官과協議하고畢竟不遠間內相으로부터미리檢查하러갈터인데豫定은八月上旬橫濱에서軍艦御使乘約十日間걸릴豫定이더라

中正代議士會 新政黨組織協議

(東京電) 中正俱樂部에서는二十九日午後二時부터院內事務所에代議士會를開하고三十日午後三時에日本工業俱樂部에서新交涉團體組織에關하야協議한結果先名稱은新政俱樂部라命名하기로하고此에關하야革新俱樂部의諒解를求키로하엿스며且宣言及綱約等은發會式에서協定하기로한

結局安達氏就任 問題의遞信大臣後任에

(東京電) 遞信大臣後任은加藤首相의裁量에依하야安達謙藏氏를推薦하기로決하야首相은三十日朝九時自邸에田中政友會總裁를訪問하고安達氏推薦에關하야諒解를求한結果田中總裁도此를諒解하얏슴으로加藤首相은即時에至하야安達謙藏氏를招致하야遞信大臣就任키를말한바氏는此를受諾하엿슴으로加藤首相은곳此旨를奏請하야裁可를經하야十一時半宮中에서就任式을擧行하엿더라

新交涉團體는 新正俱樂部로

(東京電) 革新俱樂部、中正俱樂部의殘留派는協議한結果合同하기로決定하고新交涉團體를組織하기로決定하야新正俱樂部라命名하엿더라

親任式擧行‖(東京電) 三十日午後一時三十分左와如히赤坂東宮御所에서親任式을擧行하얏더라

任遞信大臣 正五位勳二等 安達謙藏
依願免本官 遞信大臣從三位勳一等 犬養毅

政務參與兩官도 憲政會側에서

(東京電) 遞信大臣後任은安達氏가就任한結果政務次官參與官도憲政會에서出하는것이當然하다는바有力한候補者로는政務次官에頼母木桂吉、柳瀨軍五兩氏中一人으로決하고參與官은山路襄一氏가推薦될形勢이더라

貴族院令改正 精查委員에附託

(東京電) 貴族院令改正에伴한多額議員選擧規則과帝國學士院會員互選規則은二十八日樞密院에御諮詢이잇섯슴으로濱尾議長은即時아래와가튼檢查委員에게附託하엿더라

委員長 穗積陳重
委員 富井政章、平山成信、有松英義、倉富勇三郎、山川健次郎、古市公威、平沼騏一郎、江木千之

平元鐵道延長 一瀉千里進行?

犬養에前官禮遇

(東京電) 犬養前遞相의前官禮遇에關하야加藤首相은二十九日參內의際攝政殿下에게內奏하야聽許를得하얏슴으로三十日內閣에서左와如히發表하엿더라

正三位勳一等 犬養毅
特히前官의禮遇를賜함

犬養氏引退와 岡山政狀의變化

(東京電) 岡山縣은犬養氏의出身地이며舊革新派의根據地로서九名의代議士中六名外지는舊革新派로占하얏든바今回犬養氏가政界에서引退함에從하야同縣의政情은大히變化하는貌樣이니即同縣靑年은政友會에合同하기를願치아니하고憲政會支部設立의希望이잇는바憲政會도犬養氏가引退한今日에何等顧慮할바가업시此를容許하리라더라

日中融和에努力 犬養氏隱退後에

(東京電) 遞信大臣犬養氏는辭職聽許와同時에閑暇하여젓슴으로古島一雄氏를同伴하야中國에旅行하기로決定하엿는데犬養氏今回의計劃은北部中國의事情은田中政友會總裁가軍人出身인關係上理解가잇스나南部中國에

八時勞働制法案과 日本勞働代表의要求

(제네바二十九日發)『제네바』勞働會議에서前田日本政府代表는八時間勞働法을至急實施하라는希望을政府에傳達하겟다告하라는鈴木代表는日本이華府八時間勞働條約을批准치아니하얏다하야遺憾의意를表하야該國際會議가東洋諸國에對하야特別히其義務免除을하지말라要求하얏더라

發砲하야겨우鎭定 死者一、重輕傷十數名 ◇靑島罷業益益惡化

(靑島二十九日發) 紡績罷業은益益惡化할形勢임으로中國海軍陸戰隊、戒嚴司令部兵各一個、騎兵一隊約三千餘는二十九日朝四時에三工場을包圍하고退場을命한바日淸紡、日本紡은平穩히退場하엿스나內外棉職工은命을不聽함으로遂히軍隊는發砲하야死者一重傷六、輕傷十名을出한後午前六時겨우鎭定되엿더라

鐵筆寫眞 投稿歡迎

東으로 西으로 뛰여가는대로 갈게갈게!

露國新貨幣

日本皇室에獻上

(東京廿九日電) 露國에서는今回同國을承認한各國의元首及大統領에對하야同國의精神이라고도할만한勞働을象徵한彫刻을한貨幣를贈하기로되야日本皇室에對하야도本日同國中央執行委員長으로부터日本政府를通하야陛下에獻上하얏는데右貨幣는槌를握한勞働者의腕을彫刻한것으로金貨、銀貨、白銅貨、銅貨等三十種類를赤塗한箱子에入한것이라더라

國有鐵道 의豫定線으로

에依하면成鏡線完成에繼續되는예로平元線에着手할터인데同線은朝鮮의中央脊柱山脈을橫斷하는것인마치工事가困難하야延長百三十二哩八分의線路인데不拘하고其工費總額은四千六百五十萬圓을要하리라고當初부터豫算하엿섯는데此에依하면一哩三十五萬圓平均인바旣히議會의協贊外지得하엿스나月下의形便으로는及其着手하게되면그以上으로巨額의費用을要할듯하다朝鮮內國有鐵道의豫定線으로는成鏡線이完成되는時는平元線百三十二哩와綿海線의殘工事五哩七分이잇슬뿐인데其中綿海線

平元鐵道延長 一瀉千里進行?

은大端한것이업는故로爲先平元線이一大懸案으로남어잇는터이다平元線에就하야는旣히先年西浦東里間九哩五分의線路基地를約十三萬圓으로買收外지하엿는故로鐵道局으로서는成鏡線工事가就緒되는대로全力을傾注하야一瀉千里로進行코자하는意嚮을有한듯하다더라

市區改正草案 市街刷新第一步

不日幹部會에서審議

京城府의市區改正에關하야는其必要를感하야從來屢屢實行方法에就하야審議하여왓스나總督府의都市計劃基本調查가完全히終了되지못하기때문에尙히將來의事業으로今日까지未着手대로잇섯다總督府에서는先年都市計劃을設하야京城都市計劃에關한一切의系統的調査에着手하엿고京城府에서도昨年調查를設하야總督府와相應局部的으로調查하엿스나理想한바에達치못하고今年度에此를廢止함에至하야오직總督府의

都市計劃 基本案의發表를切望하는터이나前途는尙히遼遠이라한다그런데都市計劃의根本이될路線은大正四年에八個年繼續工事로總督府가每年四十萬圓을一般經常費로부터支出하야幹線改修를計劃하엿다亦是一個年으로써廢止한後現在에至하기外지一定한豫算을計上치안하엿스며一方谷府尹은豫히市區改正의急務임을認하고岩城京城府土木課長이就任하든時부터其改正에關한調查와計劃案의起草를依賴하야近者其

計劃草案 을得하엿는故로此를府尹의手許에提出하야目下諸種의關係로極秘에付하엿스나將來都市計劃이發表되는境遇에其原案에觸치안할程度에서設計된線路으로警察衛生其他에關係를考慮하야豫算이數百萬圓에達하는浩瀚한計劃임인바其財源에最히苦心을與한듯한바從來總督府에서支出한京城府幹線道路의國庫補助京城府의通常收入、府債、別途收入인受益者負擔等의五個財源을基礎로하야設計한것으로其規模와如한것도現市街를基本으로한듯한데京城市街의形成이四角形放射形의二方式에該當치못하고一種의混合式으로되엿는故로此市區改正의草案도此에依하야技術을加하엿다然이나總督府가此草案을是認許可할與否가또한難事이며此問題에도財源中國庫補助、府債認可、受益者負擔의

三條項을 承認할與否가未知數이나谷府尹으로는在任中의一大事業을成就코자하는希望도잇고且市區改正의時期로하더라도아직京城府가膨脹하지안는今日이最히適切한時機로信하고原案實現에關하야極力努力할決心이라하야近近幹部會를開하고審議할터이라더라

私立校免稅指定

私立學校用地의地稅又는市街地稅의免除에關하야六月一日告示로左와如한指定이잇섯더라
咸北明川郡私立明東學校、會寧郡私立化成學校、私立鏡興學校、茂山郡私立會興學校、慶興郡私立鏡海學校

郵便關係告示二件

府告示六月一日附로穩城郵便局을咸北穩城郡穩城面西興洞으로移轉하얏스며또左의郵便所에서六月六日부터電話交換業務를開始하고同時에託送電報도取扱케하얏더라
長興郵便所(全南長興郡長興面南洞里)

各署衛生主任會議

府內各署衛生主任會議는三十日午後一時부터府衛生課에서開催되야衛生上의協議는逐함과共히氷價의協定防蠅及驅除의春期種痘의成績等에關하야意見의交換이잇섯더라

興產創立總會

株는全部發起人引受

漢城銀行頭取韓相龍氏等이發起한興產會社創立總會는來六月六日漢銀內에서開할터이라는데資本金五十萬圓四分의一拂込으로發起人이全部引受하기로되엿다고

慶南線開通期

朝鮮鐵道會社慶南線郡北晉州間建設工事가竣工되엿슴으로來年六月十五日에開通式을擧行할터이더라

辭令

總督府郡屬 河俊煥
任總督府郡守(八等)
(忠南舒川)總督府郡守 河俊煥
(忠南保寧)同 李熙相
(忠南洪城)同 美大喆
總督府郡守 佐藤健三郎
休職總督府郡守 權賢燮
依願免本官

人事消息

▲下岡政務總監은來遊를機會로哈爾賓外지滿鐵沿線을視察키爲하야三十日午前八時發急行列車로奧地에向(大連電)
▲咸南豐山郡儒林約十名으로組織된視察團은來四、五日頃入京豫定、滯在는三日、市內各所를視察할터

八面鋒

○聯合國의對獨通牒에曰「軍備를完全히撤廢하기前에는케른撤兵은不可能이라」고 我慾에만눈이붉은醜酌
○墨西哥에서는 赤色革命이爆發되엿다 隣接한黃金國의將來도可慮IWW의近狀이알고십다!
○日本政界名物男犬養老는政界引退를決定혓나 淸廉介潔을貫하야 五十萬의私富를積하엿다든가?그래도어수룩한것은政界인모양 貳所謂功成身退인가

淋疾

花柳病患者諸氏께 一言을告하노라

오림속치(치림약)이온데본제는신구병을물논하고여하한딕질이던지빠약이무효하며빠탁치료할지라도영영거근치못하는란치에고질증상이라도번본제를복약하면이삼일내에바팡으로부터요도(소변)로코와가래침갓흔부정지속이연출되야일복에단근되는희귀한명약이신발명되엿사오니일차시용하야보시면번원에신용은아시나니이다근래광고만더발하고감언니설노씨미혹케하는명칭거약품으로인정치마시오약가三十日分六圓송료六十五錢

하오니유행되는명칭거약품으로오인치마시고일차시용하야보시오

梅毒

매독근치(소멸완)이온데번제를도수를맛추어복용하는바번에의하야복약하면남녀를물론하고여하한매독란치에증상이라도일복에단근되야평생개발치안이하옵고번제를복약한지삼사일내로목구녕으로붓터비리비리하고악취가생하면서일복에단근되나이다유행되는(륙공본)호와(비훈)제와마는상약으로거근치못하며년증개발되는환자제씨는번원에약을일차고시하야보시면평생개발치안는신발명된명약이로소이다약가는五圓分과拾圓分이유하며송료는각六十五錢이로소이다

雄飛丸

번제는고래비방제로백발백중하고수효여신하기로동포제씨에게마는호평을밧은명약이오니복약가제씨는일차시용하시오근래류행되는보약으로오인치마시고번제를복용만하시면십일이내에여하한누족증이던지일복에단근되고년년근강되아평생을한란업시지내나이다약가七圓 十四圓 송료六十五錢

주치효능
신긔부족 다년해소 천련부족
도한몽설 범방뇌곤 장근보혈
혈고몸매 소화불량

◎디주문에는남녀간증세와래중안인것을 상세긔록하야 송료(우표)륙십오전을동봉하야주문하시오선금이면송료는번원에서부담홈

京城府安國洞九十六番地
濟衆藥院

開業四週年紀念으로全朝鮮各蹴球團에『볼』特割引大賣出

全朝鮮各道各郡에 特約店募集

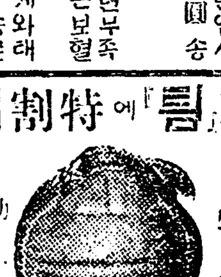

蹴球靴 (黑白紫福壽)
上海式 七圓五十錢
流行式 八圓
新佛式 八圓五十錢
쓰파이運動靴 四圓
(送料各四十五錢)

다이야몬도式(中沸並)
幼少年用 三號 三圓五十錢
少年用 四號 四圓
壯年用 五號 五圓
同上 五號 六圓
同特製 六號 六圓
同特製品 六號 六圓六十錢
送料 各三十五錢

서울옷솔製造所

京城府齋洞二一五番地 ● 振替口座京城九四〇一番

◇朝夕刊◇ (六面)
購讀料 (壹個月) 金八拾錢
朝鮮日報京城販賣所 京城南大門通一丁目三 電話光化門一四七四番

綠陰好節이왓다!
紳士淑女의散步와旅行에
男女學生의通學運動에
신기조코心氣산뜻한

高麗靴

美麗하고堅牢한品質
破天荒의至廉한價格
外國輸入品을凌駕할
우리손에맨든特產品!

京城府寬勳洞一四二番地
高麗運動靴總販賣 友益社 電話光化門三四二〇 振替京城一二六六九

蚊帳

(寸法은曲尺(木尺)으로함)

▲同心組合員

●日本網紗
長六尺廣三尺五寸 一件 三圓七十錢
長六尺廣四尺五寸 一件 四圓十錢
長六尺廣六尺五寸 一件 四圓八十錢
長六尺廣六尺八寸 一件 五圓五十錢
長八尺廣六尺三寸 一件 六圓三十錢
但十件以上에는五分割引함

●西洋網紗
長六尺廣五尺七寸 一件 七圓五十錢
長六尺廣六尺七寸 一件 九圓五十錢

●生絹
四四蚊帳 一件 八圓五十錢
四五蚊帳 一件 拾圓
四六蚊帳 一件 拾貳圓

毛物 蚊帳
大成商會
京城府公平洞六六番地 張基肇
電話光化門五二四番 振替京城三七一三番

商業家의福音

白苧、紬亢羅、明紬、生紬、平壤官紗、水木、寧布、煕布、德布、孟布、北布、土產物各種、內外國綢緞布木、雜貨其他一般委託買賣及受託商業에對하야資金을低利로貸付함

平壤府鐘路
株式合資
中信委托會社
長電話一三一三番 振替京城一三九四〇番 電略(등)又는(チサシ)

專賣吏員의不法搜索
成川郡內二百餘戶에出沒
전매국리원과담배장사두명의악행
아모말도업시안방까지함부로수색
面長과警察까지大憤慨

성천전매국 출장소(成川專賣局出張所)에근무하는김재수(金在洙)와성천관연원매팔소(成川官煙元賣捌所)의주인박인수(朴寅洙)와성천군삼흥면관산리(成川郡三興面冠山里)연초소매인 김병천(煙草小賣人金炳荒)은지난 십오일로부터 오일간 성천군삼흥면대곡면(三興面大谷面)에서 이백여호를 도라다니며 말도업시침입하야 가택수색을 행하엿다는데 그자세한뎐말을 듯건데 대략 아래와가트며 그들의수색하는것을 드르면참으로 놀라지 아니할수가 업다 세사람중에 한 사람은 뒤숭혼산에 올라가서파수를보고 두사람은 서로구역을 갈라서 따로따로집집을 수색하엿는데주인에게는 아모 말도업시부녀의잇는방까지낫낫치수색하고검사한후에자긔들은전매국관리라고말하엿다고한다

七個里二百餘戶
유린당한동민들의분개

그동의 수색한동리는 성천군삼흥면창평광탄행단(三興面昌平廣灘杏壇)등각리와 대곡면대곡화평삼진문어(大谷面大谷花坪灘眞文語)등각리인데 엇던동리는한동리에 사오십호의 가택을 수색하엿는데 그들의 언행은가증하기짝이업서 인민을 초개시할뿐만아니라 전매국 관리라고 하면서백성을피고인(被告人)과 가흔대우를한다

良民을毆打까지
담배먹는다고

그뿐만아니라 그자들은 촌사람의무리함을 괴화로 촌사람이담배먹는다고한동필(韓東弼)외몃사람을 구타까지하엿는데 촌민들은도로혀두려워하엿다고한다

憤怒한村民
그들을따리고자

또그들은 대곡면 화평리(大谷面花坪里) 김병식(金炳植)의집을수색하다가주인의말이나는담배도먹지안는 사람인데 혐의가 무엇이 잇서서 주인에게말도업시 함부로가택을 수색하느냐또 더의가관리가 분명하면 관리증품을 내라고하매멀정한 그자들은하는수업시 그집을 떠나랴할제그동리청년 멧사람은 몽동이를들고와서따리랴고 위세를보이매그자들도 겁이나서 도망하엿다는데그자들은그곳주재소에 보호를청함으로 무슨 일인지도 자세히모르는그곳주재소에서는 순사로하여금동행하게하야이십리나 보호하여주엇다

面長里長도憤怒
사실됴사하겟다

이에대하야 그곳인민은 물론그곳면장구장까지 크게 로하엿스며 그중에김재수는 전매국관리가분명하나 두사람은 담배장사라는자가 가합부로남의가택에침입하야수색하는것은넉넉히범죄행위(犯罪行爲)가됨으로주재소에서 이일을고발하지아니 하면촌민일동이고소까지하겟다는데이제모면장은 말하되 전매국직원이 근래에조치못한 행동이잇는것은 참으로유감입니다 전번에도 엇던관리가촌민을 구타까지하야 말성이만흔것을 참아주엇는데 이번에또그런짓을 하엿슴은도뎌히 참을수업지요 더욱히 담배장사하는 사람들이 남의집을수색하는 몰상식한 행동이어머잇겟슴닛가 분명한범죄가 아닌닛가 촌사람들이라고 하야 남외권리를 유린하는자를그저 둘수는업슴니다 나도이일은 더욱 자세히 됴사하여보겟슴니다 그리하야 못쓰지 그들의 죄악을세상에 적발하겟슴니다」고말하더라

警察도調査着手
소관주재소도 의외사실에놀라

전매국관리와 담배장사가 불법행동을 함에대하야 보호까지하여주엇든 곡창경찰관주재소에서도 사실이의외로 커짐을알고 그주재소수석순사중삼(中森)순사는 말하되『나는전혀몰랏슴니다김재수는 전매국관리가 분명함으로 그사람이혼자서 가택도수색한줄만 알엇더니 그사람들이돌어간후에 동리로 파면불날만한 행동을하엿슴니다 그럼으로우리도 이사실을 자세히됴사하야 정당한수속을 리행하겟슴니다 너무나심하게 하엿스닛가 이런사실을 그저감추면 이후에 또엇던 일이잇슬는지도 몰음으로이번에 종렬더히 됴사하야이후에 뗴단이업게하겟슴니다」하더라(성천)

自働車에投石
경찰은범인엄담

시내종로일뎡목(鍾路一丁目)조일자동차부(朝日自働車部)운뎐수(運轉手)안병규(安秉奎)는이십구일밤 아홉시경에 뎨이백이십이호자동차에 손을 래워가지고동대문밧영도사(永導寺)에나갓다가 드러오든중 숭인면동묘리(崇仁面廟廟里)에 이르자 돌연돌을 던진자가 잇서류리창이쌔여지며일며소동을이르켯섯는데 이외가튼일은 이번이처음이아니요 이미여러차례이나 되엿승으로도 소관동대문서에 이연유를신고하야 동서에서는 범인을엄담중이라더라

吳濬彬事件으로
五條의抗議提出
피살자오씨에게는조의표시
전간도민회장회의에서결의

오준빈(吳濬彬)씨의피살사건으로인하야 간도동포 (間島同胞) 의여론이 물끌틋끌는 동시에이사건을 지나간십구일부터 룡정(龍井)에서열리는전간도십삼민회장회의 (全間島十三民會長會議)에데출키위하야대표자(代表者)태명설(太明卨)씨가 십구일룡정에 드러왓다함은 이미보도한바어니와 이와가튼 비참한사건을 드른민회장들은 그날오후네시부터 룡정조선인민회 회의실(龍井朝鮮人民會議室)에서 림시긴급회의(臨時緊急會議)를열고 여러가지로 토의(討議)한결과 위선피살된 오씨의가뎡을방문하는동시에각민회로부터만사(挽詞)한장식을하야 조의(吊意)를표하기로결뎡한후 중국측(中國側)에대하야는아래와가튼항의(抗議)를 데출하기로가결한후동칠시에 산회하엿다더라

◇抗議條件

一、加害者를極刑에處할事
二、加害者의直接所屬長官을免職할事
三、延吉道尹은間島在住朝鮮人에게陳謝할事
四、被害者遺族慰藉料를相當히支拂할事(萬圓以上)
五、今後間島在住朝鮮人에對하야中國官憲은徹底히其生命財產을保障할事

遺族訪問
섭팔민회장

별항보도와가티 전간도 십삼민회장은 이십이일오전 일번렬차(一番列車)로 룡정을 출발하야 피살자오준빈씨의집을방문하고 조의(弔意)를표한후 삼번렬차로룡정에도라왓다더라

放聲痛哭中에
南陽坪住民大會
오씨장식에대한절차결의
최후대책은위원에게일임

동포 오준빈(吳濬彬)씨가 중국순경(中國巡警)의 함부로 발사(發射)하는 다섯방의 총알에마저서누참히 세상을떠난사건으로 인하야 남양평민회관내(南陽坪民會管內) 주민대회(住民大會)를개최할터이라함은이미본보에 그상세를보도한바어니와 지나간 이십이일 오후세시부터 남양평민회관안에서 주민대회를 개최하엿는데 당일는 비가옴에도불구하고 동민회관내인 사광사(四光社) 삼개사(三開社)덕신사(德新社)유지사(爪智社)등각디로부터모혀든 대표자(代表者)는오십여명에 달하엿스며그외에 이사건의종말을 보기위하야 아츰일즉부터 모혀든군중은입추의여디가업시더틀마당에색히 드리밀리엿는데 몬저남양평민회부회장으로잇는 최광순(崔光順)씨의 발회식사(發會式辭)가잇슨후 이어서피살당시의상세한경과보고(經過報告)가잇고다음과가튼사항을결의한후 동칠시가지나서 산회하얏는데 당장에모혓든수만군중은 모다 눈물을흘리엇스며 그중에는 방성통곡한사람도적지아니하야일시는우름으로 회장이 산란하게되엿스며 장의식(葬儀式)은이십오일에거행하기로하엿더라

◇決議事項

一、故吳濬彬君의葬儀式을擧行할事와最後까지目的을貫徹키爲하야執行委員十六人을選定할事
二、各洞으로부터輓詩一幅式作成하야吊意를表할事
三、故人의葬儀式費用으로三十圓을支拂할事
四、葬日에는各洞으로부터代表者三人以上이出場할事
五、最後進行策은執行委員會에一任할事
六、右에對한一切費用은執行委員一同이負擔할事

◇執行委員

崔培烈 太明卨 方正規 黃秉哲 李永先 金能大 全鍾鍵 金利順 吳彥淵 朴京周 崔鵬瑞 金京瑞 金昌仁 張振瑞 朴鵬究 韓國鉉

委員三人取調
화룡분서에서
주민대회사건으로

주민대회(住民大會)의 개말은우에보도한바와 갓거니와 이십이일남양평(南陽坪)에주둔하는화룡현뎨일분서(和龍縣第一分署)에서는 최광순(崔光順)김정근(金禎瑾)최배렬(崔培烈)세사람을호출하야 엄중히 취됴한후 몰려보냇는대 이에대하야 현장外지출장한괴자는소장(所長)을방문하고 사실을질문한즉 동소장은말하되 오준빈의 피살사건에 대하야는나의 관할구역이 아님으로 무엇이라 말할수 업슴니다그러나 드른바에 의하건대 고의(故意)로총살하엿슴이 아니요 말(馬)에소픔(驚)을실코옴으로몃번이나주의를식혓스나종시듯지안코다라남으로할수업시방총(放銃)하엿든바 그만불행이마젓다는말을드럿스며그리고이번 주민대회에대하야몃사람을불러취조한것은 종래까지는 어더한 집회든지 할때에는 반드시 보고(報告)가잇든것이이번에는아모보고도업시 모힌것이 낫가 그사실을들어보몸에서 지나지 아니합니다라고역시어름어름하는수작으로 책임을회피코저하더라 (간도특신)

楚山에武裝團
三十餘名이襲擊
뎐선을끈코두대에난호아 주재소、면소、보통학교를
卽死者一名負傷者一名

이십일밤 오후열시경에 평북초산군판면(平北楚山郡板面)에무장단(武裝團)삼십여명이 나타나서 판면과풍면(豐面)사이에뎐화선을끈코 두대에난호아 주재소、면사무소、보통학교를습격하고방화하야 일본인일명이부상하고 조선녀자일명이즉사하엿스며기타는 아직불명하다(모소착뎐)

橫江商會의
材木伐採所도被襲
교통이끈허저서진상은미상

전긔초산발보도착뎐에의하건대 신의주횡강상회(新義州橫江商會)의 재목벌채소도 습격을당하야 사상자다수를낸모양인바 통신긔관이끈허저서 자세한 보도는아직알수업다(모소착뎐)

眞犯으로遂判明
룡산서에톄포된강도범은
신당리대현리사건을자백

한동안 시외를소란케하던 강도단(强盜團)이이십팔일밤사이에 룡산서원의 손에 톄포되엿다함은 작일보도한바어니와 이제그자세한 내용을듯건대 톄포된자는 신당리(新堂里)강도사건과 대현리(大峴里)사건의진범으로 판명된자 두명과 공범인혐의자 두명이오 진범중고운학(高雲鶴)이란자는 아즉 톄포치못하엿다는바 진범인두명은 모다강도권과자로서 십년의 징역선고를밧고 서대문 형무소에서복역하다가 지난이월십일에 가출옥(假出獄)이되여 방면이 되엿는데 그자들은 출감하면서부터다시권과를 고치지안코 그길로곳흉계를꾸미며가지고오날까지경긔도일대에 횡행하면서 여러번 강도를한 사실을 자백하엿다는바 그성명은다음과갓다

金浦郡月串面山城里一二七 強盜前科一犯 張順祚(三〇) (去二月十四日假出獄)

海州郡錦陽面以下未詳 強盜前科一犯 池懋雲(三五) (去二月十四日假出獄)

逮捕하기까지
룡산서의고심

권긔두명중장순조는이십구일새벽세시반경에 동대문밧 청량리(淸凉里)산속에서톄포하엿고지자운은 은평면불광리(高陽郡恩平面佛光里)뒤산속에서 톄포하엿다는데 이제그톄포케된 전후전말을듯건대 지난봄일에 신당리에강도사건이 발생한당시에 룡산서에서는뎐구(田尻)사법주임이하두명의 형사가 현장에출장검사한결과 그범행의자최가 확실히 권과자인것을 발견케되든 동시에 동서에서는 시내시외에 거주하는 강도권과자 오십명가량을 혐의자로지뎌하고 그행동을 엄중히 됴사하던중 돌연히 대현리 강도사건이 련발한후로 그때부터비로소 범인은 서대문서에서 출감된지 오래지 아니한자로 인뎡하게되여 오십명중에서 다섯명가량을 선택하야 그뒤를 미행하고 다니다가 마츰내톄포하기까지에이른것이라더라

泗川郡守休職
소방대분규로

경상남도사천군수(慶南泗川郡守) 박용하(朴容夏)씨는사천소방조합(泗川消防組合)와충돌사건으로인하야삼십일오전한시경에상부로부터 휴직뎐보가 왓다더라(자천지국특뎐)

無主屍體

주소부뎡한정은상(鄭殷相)(四〇)은이십구일오후에시내인의동(仁義洞)일백륙십사번디의일호김승호(金勝鎬)의집에서페염(肺炎)으로긔사하엿는데 시톄는 매장할자가업서 소관동대문서에서는 경성부텽에인도하엿더라

霖雨期를압두고
堤防問題流產
부령과총독부의상지로
결국금년에는될수업다

◇威脅中의二村洞民

본보에두차보도하여온현안중의 이촌동방축문데(堤堰問題)는수일전 비로인하야 한강물(漢江水)이증수(增水)되는동시에또다시이촌동일대의주민간에공긔가불안(不安)하야속히 방축문데를 해결하여주기만 기다리고 잇는현상인데얼마전에진정위원(陳情委員)이부당국과회견하고 작년에 청명한바인 일만이천여원경비의 소뎨방공사에 속히착수하여달라고요구하엿슴에

부당국은

총독부당국의 허가가 아즉나지아니하야 공사에착수치못한다는 답변을 하엿스나 오늘날에이르도록 총독부당국이나 부당국에서는 가장시급한 이문뎨에대하야 아모해결을짓지아니하는 무정의한 태도를가진결과 이제는 총독부당국이잘 타협이되여즉시 공사에착수한다 하드라도이미금년홍수긔(洪水期)外지에 공사가완성될수는 도뎌히 사실불가능한 일이되고 말엇슴으로

금년도의

이촌동뎨방문뎨는절망(絕望)이되고말은것이라는바 이에대하야 경성부당국은 그책임을총독부당국으로 돌리는모양이나 그책임은 총독부당국에잇든지 경성부당국에 잇든지 하여간에 이촌동주민들을위하여서 매우애석한일이라 아니할수업겟더라

『完全』이禍根
금년에될수업다
岩城土木課長談

이문뎨에대하야 직접 책임자인경성부암성토목과장(岩城土木課長)은말하되 원래이촌동 뎨방은작년에 일만이천여원의 경비예산으로결뎡하야 총독부당국에 방축허가신청을 한것이나 총독부당국의 의견이십삼만여원의 경비로 좀더완전한것을 만들라하면서 부당국이 다시생각하기를 기다린모양인바 부당국으로서는 결뎡된 일만이천원의 경비이상을 지출하기 어려운문뎨에 상관되는 일임

正義府의新計畫
소득세증수와식표를발행

모처에착한 정보에의하건대 만주(滿洲)에잇는정의부중앙행정위원회(正義府中央行政委員會)에서는 정의부의 세력관내에잇는각종관디방행정위원기타를임명하고 또는소득세(所得稅) 증수규뎡식표발행(食票發行)규뎡등절의사항을 발표하엿다 더라

依願免本官
義軍第四中隊 洪基柱
財務理財課主任委員 安奎源
生計部安業課委員 金基甸
生計部殖產課主任委員을命함 崔昌善
生計部秘書長을命함 李東勳
其他三十九名

殺人犯이白放
무죄가들어나

강원도평창군진부면거문리(平昌郡珍富面巨文里)홍순도(洪淳道)(三六)는 자긔 형수박씨(朴氏)(四〇)가나흔족하딸을 그동리김주성(金周成)이란자가제마음대로형수의집이웃집에잇는김희원(金熙元)의맛며누리로중매하고 돈을바더먹은일을 발견하고 그무례함을 대단히분하게여기어 김주성을붓시따려서 드듸여 김주성이로하야금사망케하엿다는일로 경성디방법원의공판에부치엇섯는데 동법원에서는 이를심리한결과김주성이를 죽도록 따린사람은피고 홍순도가아니라 그의친형홍순필(洪淳弼)(三〇)인일이판명되여 하마트면 애매하게감옥으로 갈번한홍순도는 금삼십일에무죄방면되는 동시에 경찰은그의친형 홍순필을 톄포코저로력하는중이라더라

步哨兵이感電
룡산병영에서

이십구일오후한시오십분경에룡산보병(步兵)뎨칠십구련대위수소(衛戍所)뒤에보초교대(步哨交代)를가던뎨일중대일등졸관원여오랑(管原與五郞)은감뎐이되여 현장에혼도하야한동안인사불성을이루웟섯다더라

鐘路署管內에
浸水百四十五戶
기타도로장벽의붕괴도만타

이십구일 하루동안을 쉬지안코퍼붓는 비는 밤이깁흔후에 이르러져우편치는데이비로인하야시내에생긴 수해(水害)는 대개종로서관내뿐으로 아래와 갓더라

◇床下浸水 樂園洞七戶(約六寸) 安國洞三八戶(約五寸以下)寬勳洞三○戶(約五寸乃至一尺餘)桂洞二戶(約五寸)公平洞二○戶(約六寸)淸進洞二三戶(同上)瑞麟洞五戶(約五寸餘)仁寺洞一五戶(約六寸乃至一尺五寸餘)通義洞五戶(約二三寸)合計一四五戶

◇墻垣崩壞 敦義洞一一四中國料理悅賓樓벽돌담十間과明月館前下水溝側小路石垣三間崩壞

◇道路其他 安國洞寬勳洞間道路五十間餘陷沒崩壞光化門通一○番地前新設道路面陷沒破損通行危險寬勳洞一四七番下水溝上氷滿崩壞破損約十間餘

이상과가티 수해가 적지안은동시에도관훈동、인사동의 두곳이며옥심하야 하참비가 쏘다질때에는길위로 다섯치이상의 물이고여흘럿스며 집집의 마당에는자못청낸물결이 용소승치듯 하엿는바 집웅이새여 가구(家具)등을버린곳은 부지기수에 이르럿다더라

운동경기

運動競技

體育會主催의
庭球大會
豫選戰經過

朝鮮體育會主催의第五回庭球大會는雨天으로因하야三十日午前九時부터열리게되엿는대午後二時까지의經過는아래와갓다

—專門團豫選戰—

延專×一〇普專

金鍾遠氏主審李吉用氏審判으로午前十時부터開戰되다

延專		普專
[illegible] 黃大用	0—3	[illegible] 趙[illegible]
[illegible] 車相[illegible]	0—3	[illegible]
韓孟武 朴泰采	3—2	許[illegible] [illegible]
韓孟武 朴泰采	2—3	金濟俊 李漢俊

協神×一〇法專

李吉用氏主審金鍾遠氏副審으로午前十一時十分부터開戰

協神		法專
金錫元 愼光顯	0—3	金斗淳 沈潤重
金得學 金岡	0—3	金斗淳 沈潤重
[illegible] 韓東春	0—3	[illegible] 張[illegible]
不戰		李鍾[illegible] 尹鍾[illegible]

—靑年團豫選戰—

大邱〇一×彌友

金源泰氏主審劉敬用氏副審으로午前十一時四十分부터開戰

大邱		彌友
金相[illegible] 金湘[illegible]	1—3	申[illegible] 千[illegible]
千甲辰 徐文圭	3—1	申[illegible] 千[illegible]
千甲辰 徐文圭	3—0	[illegible]
孫三[illegible] 徐[illegible]	1—3	[illegible]
千甲辰 徐文圭	3—2	[illegible]

—中學團豫選戰—

徽師×一〇高松

金鍾遠氏主審李吉用氏副審으로午後一時二十五分開戰

徽師		高松
[illegible] 金[illegible]	0—3	劉[illegible] [illegible]
李潤[illegible] 池[illegible]	1—3	劉[illegible] [illegible]
崔[illegible] 李[illegible]	0—3	李[illegible] [illegible]
不戰		[illegible]

專門學校野球大會

京日主催의第二回專門學校野球大會는三十日午後一時부터京城運動場에서三十一日午後九時부터京中球場에서行한다더라

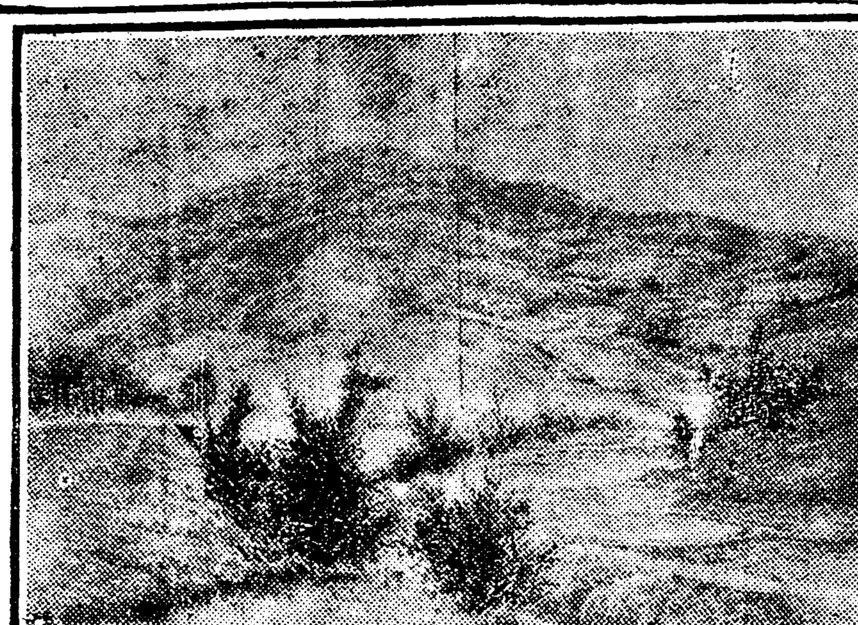

美展入賞者發表
삼부오과합하야사십삼뎜
리제창씨유화는사진금지

뎨사회 조선미술뎐람회(第四回朝鮮美術展覽會)의 입상자발표는 금삼십일 오전열시에 하엿는데 각부입상자의씨명은 다음과가트며 동십일시부터 신문긔자일동에게 관람을 허락하엿는데 정문입구로부터 동으로향하야글시와사군자들진렬하엿고 다시이층으로 동양화와조각(彫刻)서양화의순서로 진렬하얏는데 작품은그다지 사람을 놀낼만한것이 업슴이 유감이오뎨이부에 서양화중사등상에 뽑히인 리제창(李濟昶)씨의녀자(女子)라는 라톄화(裸體畵)는 경찰의명령으로 사진 박히는것을금지한것이 보는자의 주목을잇글게 하엿스며 입상뎜수를부별로난호아보이면다음과갓다

◇第一部 東洋畵 七點
◇第二部 西洋畵 十二點
◇同 彫刻 二點
◇第三部 書 十七點
◇同 四君子 五點
◇合計 四十三點

◇第一部 東洋畵

等級	命題	雅號	氏名
三等	田舍	香園	立花
同	室內의春	松林	加藤
同	蕭瑟	靑田	李象範
同	梅와鵲	英一	李英一
四等	秋山暮煙	小亭	卞寬植
同	黃昏	湖秀	堅山坦

◇第二部 西洋畵

等級	命題	雅號	氏名
三等	아름다운시아		山田
同	靜物		遠田
三等	手向		伊藤
同	廟		羅蕙錫
同	靜物		多田
同	春光		日吉守
同	植物園附近		三木弘
同	女		李濟昶
同	靜物		鄭信鎬
同	라이락의옷		李承萬
同	風景		大庭
同	風景		孫一峰

◇第三部 彫刻

等級	命題	雅號	氏名
三等	編物하는女子		寺畑
同	三年前		金復鎭

◇第三部 書

等級	命題	雅號	氏名
二等	和洋朗詠抄		藤村
三等	假名	桂谷	中島
同	隸書	霞汀	洪顯燮
同	蘭亭序	怡軒	片岡
同	篆書	南山	大石
四等	蘭亭序	石瑕	金瑛振
同	篆書	朴堂	米山元
同	草書	愚堂	徐昌煥
同	隸書	臥牛	小原武
四等	赤壁賦	小松	李正萬
同	前赤壁賦	蓮水	中原
同	楷書	步天	張錫驥
同	小語小聯	南嶺	荒木
同	古詩	南鶴	土居
同	司馬溫公家訓	南隱	葛城
同	平假名		土居
同	草書	旭堂	平林

◇第三部 四君子

等級	命題	雅號	氏名
三等	石竹	雲岡	裵孝源
四等	墨菊	西堂	金熙舜
同	叢竹	松隱	李秉[illegible]
同	蘭屛	美山	黃龍河
同	墨蘭	海運	吳[illegible]

破傷된『裸體習作』
陳列場에서撤去
옴겨내인구실은고친다고
쌔여진원인은아즉도불명

미술뎐람회에 입선된 조각가김복진(金復鎭)씨의작품라톄습작(裸體習作)의파상문데로뎐람회에 큰문데가일어낫다함은 작지에 이미보도한바어니와 뎐람회당국에서도 이문데가생기자 사무주임뎐도(田島)씨는권진종등하는대로 이십구일 오후칠시경에 작자김복진씨를청진동(淸進洞)자택으로방문하야 무슨의론을하라고 동十시반까지 기다리엇스나 김씨는마츰 사고가잇서서 밤이느진뒤에 도라왓슴으로 필경맛나지못하엿는데 금번뎐람회의 관람을허락할때에는문데의작품은 진렬치 아니하얏슴으로 그리유를물은즉 수선하기위하야 임시자리를 옴긴것이라고하며 그작품이쌔어진데 대하야는아즉까지도뎌히 진상을 모르지못하엿다고어름어름하엿다

『故意는萬無』
작품과상문데와
李學務局長談

이에대하야 이번뎐람회의 책임자인 총독부학무국장리진호(李軫鎬)씨는 말하되『김군의작품이 깨어진것은 매우유감이외다 그러나 그작품이깨어지기는이미심사감뎡(審査鑑定)이끗난뒤임으로 결코 고의로한일로볼수는업스며단순히목수나인부의 잘못으로압니다 하여간 뎐람회당국의 실수이닛가 매우미안합니다마는 책임을지기는 고의가 아니라는것만 몃번이나 변명하엿다

呻吟中의裸體美人
말업는중에도애소하는듯
사진박히는것까지거절해

긔자는 다시파상된 작품을뵈어달라하매 처음에는 수선하기전에는 뵈일수업다고 거절하엿스나갈국 뵈이기로되얏다 뎐람회사무실뒤어두컴컴한미인이압흔팔을힘업시느리고안저서아모말업시비는그대들이갈려주기를바랄는듯한광경이곳파상한『라톄습작』이다상처는오른편팔(작자의외인편이라함은오그)이억개로부터 떠러지고국부(局部)와다리에손해가 생기어가잇는데、조각의 문외한인긔자로는 자세히알수업스나 가령나누나 연장에부다쳣다하면 부다친흔적이 잇서야할터인데 그런한 흔적은조금도업고 손으로팔을들드러서 떠러진것이 분명한데 인부가그작품을 옴길때에잘못들엇다가 그리되지도 모른다하나 이러한말이 사실이라할지라도이와가티 상식업는 인부를사용하면서 감독이 불충분하얏다는책임은 면치못할것이오 긔자는 다시이작품을 사진으로박히라하얏스나 미뎐당국자는 완강히거절하얏다

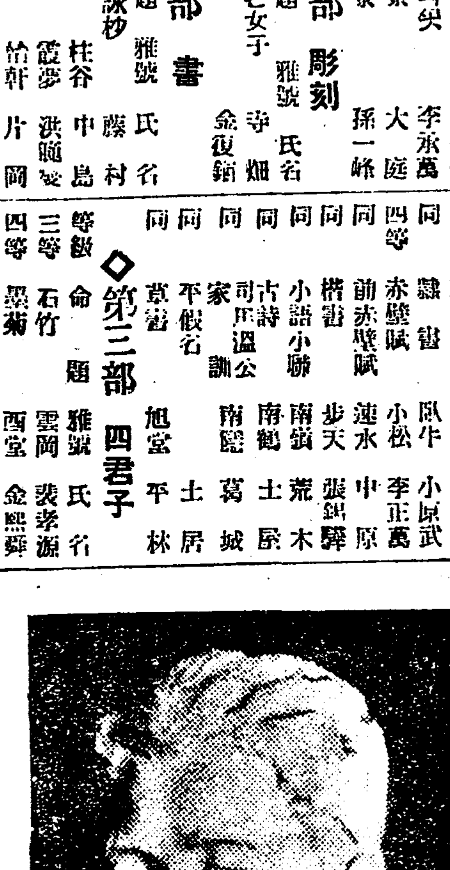

彫刻의生命인
三角形의一邊
파상된것을보아
고의가분명하다고

깨어진『라톄습작』에대하야모뎐문가는말하되 『아모리심사감뎡을 마친뒤라할지라도 그상처로보아서는 상당한 미술안(美術眼)이잇는사람의고의가 분명이드러난다 그것은 이조각에는삼각형(三角形)안에모든것을집어너키에 노력하엿든이뵈이며 부려진팔은곳삼각형의일변(一邊)으로서 이작품의생명을 잡은것인데 팔만떠러첫나하는것은 고의의행동이분명하다』하더라

◇美展畵報◇

(上) 蕭瑟 李象範作(三等)
(中) 梅의鵲 李英一作(三等)
(下) 三年前 金復鎭作(三等)

福田狙擊犯逮捕
복강에서잡힌우뎐신일

복뎐대장(福田大將)저격사건으로한동안 세상의주목을 끄을던 우뎐신일(宇田新一)(三〇)은그후 종적을 감추어신호(神戶)에 드러왓다가다시웅본(熊本)에잇는정부(情婦)를차저가서멀리해외로도망을 하고저이십구일에 박다역(博多驛)을통과하다가마츰내복강서원(福岡署員)의손에톄포되엿다(복강뎐보)

洪氏個人展覽
명일래청각에서

화가(畵家)로그수완을발휘하는 유당홍재만씨의 작품뎐람회(攸堂洪在萬氏作品展覽會)는 유지사십여인의 발긔로 명삼십일일에부내태평통(太平通)경성일보사래청각(京城日報社來靑閣)에서열게되엿다한다

昨日豪雨로
電線被害
시내에만륙십건

이십구일 호우로인하야 뎐화선의피해는 매우만흔모양이라는데 시내뎐화륙십건의 불통이잇섯고 시외뎐화는 경성부산(釜山)간과기타십칠회선의 불통이잇섯스며 뎐신선은 경성을중심으로 군산(群山)춘천(春川)충주(忠州)목포(木浦)로량진(鷺梁津)왕십리(往十里)등 각디가불통된것을 즉시복구공사에 진력한결과 오후두시경까지 전부개통되엿더라

猛虎幼年蹴球部

고양군한지면서빙고리(高陽郡漢芝面西氷庫里)에잇는서호소년톄육부(西湖少年體育部)에서는 지난이십구일하오 일곱시삼십분부터 림시총회를 개최하고 소년부를 확장키위하야 그회에 소속인맹호유년축구부(猛虎幼年蹴球部)를조직하고임원을다음과가티선뎡하엿다더라
▲部長 李貴岩 ▲總務 李得洙 ▲財務 李光年 ▲書記 安點山 ▲會計 白永哲 ▲幹事長 [illegible]

종명자

▲이삼일전에안성경찰서(安城署)형사가 돌연히입경하야종로경찰서관내모처에서 륙혈포가진 청년한명을톄포하여간사건은 이미보도한바어니와 ▲원래남의관내에잇는사람을 톄포할때에는 반드시 소관경찰서에 통지하는것이 통례임도 불구하고 그와가티남의관내에 드려와서 아모말업시 톄포하여 갓다하야 종로경찰서에서는 분개분개 ▲이로인하야 경기도 경찰부에서는 다시그와가튼일이 업도록 하기위하야 놀연히 그범규를 작성하기시작하엿다고、종로서만세나 부를가

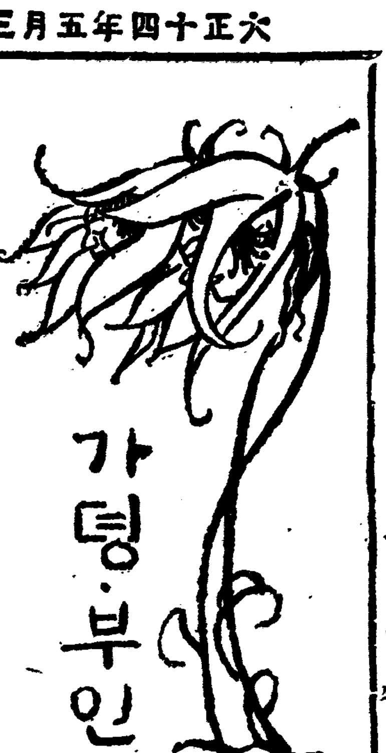

가뎡·부인

자녀를기르는데 (8)
점심싸줄때에특히주의

二、학용품과그 휴대법

생도가 학용품의휴대법을 잘못하는때는 등골뼈가 굽어지고몸이피곤하여지나니 학교나 가뎡에서는 이점에주의하여야 됩니다 학용품은필요한것 이외에는 결단코 가지지 말게할것이요 넛는법과둘러메고 들고다니고하는 법에삼가할것이 올시다 휴대품을 한편팔에만 들던지한편억개에만 메이던지하면 척주(脊柱)가굽어지기쉽고또는한편억개가 올라가기 쉬웁습니다 그럼으로미국뉴욕(紐育)에서는학교용 긔구는 무엇이던지긔수일(奇數日)에는외인편으로우수일(偶數日)에는 바른편으로휴대하기를 주창하는사람이 만타합니다 이것보다도 학교에가는길은 외편으로학교에서 도라오는길은 바른편으로 메이는것이조흘줄압니다 휴대품을 좌우균일하게부담하라면배낭(背囊)이조흐나 배낭이너무 무거우면도로혀 큰해가될것이올시다『란도셀』은학용품을 너흔배낭의무게를데중의칠분지일내지팔분지일을 초과치말라고 하엿습니다 배낭을가지는때는 좌우의 놉히를 수평으로하여야됩니다

三、점심

아이들이 학교에가지고 다니는 점심

一、그릇、저、보를항상정결히하여줄것

二、일정한그릇에 분량을 적당하게담고 그아이나희에 적당하도록담어줄것

三、점심반찬은 가튼것을 늘너허주지말고 자조 갈어주는것이조흐며 생가만흔생선을 그대로 너허준다던지 상하기쉬운것을너허주지말것

四、겨을에차운때는 아모조록더운점심을 하인에게 시간마처들려보내는것이조코녀름에는점심을활작식혀서그릇에담어주지안으면쉬이기쉬웁고

五、점심을먹을때는춘하추동 어떤때이던지 더운물을먹을것

六、학교에서 점심을 먹을때에 어서먹고 나아가작란을하고십허서 잘씹지안코 그대로삼켜버리는일이만흐니부모가평소에주의식혀잘씹어삼키지안코는 삼키지못하도록습관을만드러줄것

七、점심을먹은후에곳밧게나아가 뛰놀거나 책을읽는것이조치 못하니주의할것

八、점심그릇은양철그릇이 가벼웁고조흐나초가튼산(酸)에겁축되는때에는 일종의 변화를 니르키는법이니삼가야할것

九、방을청결히하며조흔방석을가지고갈때에는 신문지에 싸지말고 정한조희에싸서줄것

四、오락

어린아이들생활에오락이필요한것은 물론이지마는 뎍당한것을 알마치식이는것이필요합니다

一、신데뎍방면、신데에장해를 니르킬만한 오락은 조치못하니즉신데발육에 고장을 니르키는오락 혹은 중독성(中毒性)의병을 니르키기쉬운오락 또는 위험한작란、전염병에걸리기쉬운 오락은 절대로폐할것이요 할수잇는대로 신선한공긔가온데 신데발육을 자유롭게할오락이필요함

二、정신덕방면、정신발육을도읍는것이필요하나도박에가갑지아니하고 풍속상에 위험이 업는것을택할것

아모리 뎍당한오락이라 할지라도 오래인시간을 허비하게되면도로혀폐해가만흐니반드시주의하야 아이들에게 가장조흔것을 갈르처십시오

幻燈、活寫、童話
세곳에서 하는소년회의 안회

장차새사회에 주인공이될 우리조선어린이들은 나날이 그들의운동이 격렬하야 혹은동화회혹은환등(幻燈)등으로서로지식을 계발하기에 힘쓰고잇습니다 즉 죽첨정(竹添町)애진소년회(愛進少年會)에서는 삼십일오후세시에서대문경교(京橋)례배당에서 동화회(童話會)를열고

▲삼십일 오후여덟시에는 충신동(忠信洞)명진소년회(明進少年會)주최로련건동(蓮建洞)어린이궁뎐(명진소년회관)에서외국어린이의생활 기타 위대한인물들의 자미스러운활동과 유쳔긔대회를 열터이오

▲삼십일일 오후여섯시에는 계동(桂洞)깃븜사주최로련건동어린이궁뎐에서 동화 대회를열터이라는데 세곳에모임은 모다어린이들의모임으로입장은무료며소년소녀에한하야드린다더라

토씨치는법소개 (二)
京城府崇仁洞朝鮮蒙兎獎勵會 金正一述

집에서기르든토씨는본래성질상간조와 청결을조와하고 습하고불결함은 모든병의원인이 될뿐아니라 토씨가퍽게 실혀하는것임니다 본래간조한데도 토씨는 오좀을만히누기때문에 더욱불결하고 습하게되기쉬우니 그관리하는법에는특히주의할필요가잇습니다 그리하야 후병이걸리면그후그병이난다할지라도데질의허약과 생산의 감모되는일이만습니다 소제는녀름에는 이삼일만에、겨울에는일주일만에한번식하면조습니다

채광

일광은、간조소독에절대로효력이잇습니다더욱토씨오좀은습긔를띄우기 쉬움으로 말미아마 토씨집안의간조 소독이 절대로필요합니다 토씨집안의간조 소독이 절대필요한 효과가잇고 또토씨생리상 조흔영향이잇습니다 더구나 겨울에는 토씨집안의 광선을바다야 조흔온란을도을뿐아니라 토씨의건강을돕습니다 그럼으로 토씨집을 지으라면 충분히 광선을밧도록하는것이 가장필요합니다

온도

일광은 먼저말한바와가티 토씨에게 필요합니다 그러나녀름날은 일광이 몹시 쪼이면 토씨가 매우견듸기어렵습니다 그러타고 녀름에는 일광을 아조막으라는것은 아니지만 될수잇스면 녀름에는 서늘하게 그늘을 지여주는것이 조흘습니다 또녀름에는 뜨거운열긔가심하야 토씨집안에 그늘을 지여 서늘하게해주는것도 조켓지만 매일바람마지를 잘하는것이조흘습니다 이와반대로 겨울이 되면 특히추위를막도록 설비를잘하야 토씨집의 온란을고르게하야서 겨울에따뜻하고 녀름에는 서늘하게하야 봄과가튼 알맛는 긔후를만드는것이 긴요합니다

△리화전문학교인가

시내뎡동(貞洞)리화학당(梨花學堂)전문부를 전문학교로 승격하기위하야 당장의아펜설라양이하 당국자제씨가 그동안여러방면으로 활동하야만반준비를다한후 전문학교령에의한 수속을한다함은이미본보에보도한바이어니와 지난이십구일 오전열시에 사월이십사일부로 전문학교허가가 부령을거처 그학교에도착되엿다는데동교는미감리교회의 경영으로 창립이래 이십여명의졸업생을 내엿고금년부터는영문과(英文科)와 음악과(音樂科)로난호와 영문과 본과에셋、예과에 열넷이고、그중에는 일본녀자가 세사람이잇다하며 음악과는본과에둘 예과에하나라하며 예과는일년이요 본과는 문과에사년음악과에 삼년이라더라

◇승격된리화녀자전문학교의새문패◇

멍텅구리 련애생활 (176)
돈벼락

(一) 어린애 양육일을들사들고 부모에게 통지할생각이낫다

(二) 손자를보게된다는소식을듯고 멍텅의죄를 용서할뿐아니라

(三) 객디에서 군색히지내지말라고 돈까지 은행환으로 부친다

(四) 주머니가 뜻밧게후흥하여진 멍텅은 오매차절계획을연구

쥐의계교 (一) 【童話】

어느날 취한머리가 사롱으로(?)물코드러가서 먹고십흔대로 음식을 먹어데이엿습니다 그래서쥐는 고만장하여 가지고 부엌으로뛰여드러갓습니다 거긔잇든 밤칫든부인이 벗사두보 뼈리려하엿스나 쥐가부엌문앞으로 뛰여나가기째문에 마치지 못하엿습니다 그래서 그부인은다시거긔잇다든신한켜레를 집어 쥐를겨누고 내던지엇습니다

쥐는그집신을 집어서 신엇습니다 쥐가제집으로 도라가는길에 고양이하나를 만낫습니다 고양이가 뭇기를『너무엇을 신엇서?』하엿습니다

『고양이씨ㅣ아ㅣ 보다모른십니가 그것은 신이올시다 내가 인제 구두장사가 되엿습니다 그래서 물론내가만는것을 신엇습니다』

『나도한켜레 만드러다고그러면내가너를불려주마ㅣ』

『아ㅣ그러케하지요 그러치만 대관절 가죽을 좀가저오십시요』

그래서 고양이는쏜두두ㅣ 가서날가죽두장을가저왓습니다 쥐는 가저온가죽의 충분량을한참보다가 문득 한꾀가낫습니다

『여보고양이씨 이것만가젓스면 내가당신의 신은물론옷한벌、장갑한벌을지어드리겟습니다 그러면 다른고양이들이떡부러워할겜이요』

하고쥐가말하엿습니다

고양이는대단히 깃버서급히옷한벌을 지어달라하엿습니다 령리한쥐는 먼저장갑하나를 만드러서 고양이의 날카로운발톱을 휩싸주엇습니다 그리고는 신을 만드러 발을감추어 주어노코는 잡는맘을펏노앗습니다

『자ㅣ잠간기다리시요 커고리를삽아매일 무엇을 좀어더오리다』

그리고 다른바질가서 길고날카로운 가시를 매여셋개가저왓습니다

그리고고양이몸에가죽을둘러감고 꼭경기어서 가시로바싹삽아매여 날카로운 가시끗이고양이몸을치는게만드러주엇습니다

『이게웬것이니?』

文藝 懷疑時代 (四)
리성태

最近 내가읽은冊가운데서이런 意味의家句를엿보아두엇다 그것을諸君에게紹介하자니이것은 伊太利사람이한말이다 엇더케 내가心醉하도록또내自身을쥐어르는것처럼압흐게내가슴에印象되엿는지모른다 그것은伊太利사람의말이아니다全世界의懷疑群의외소리다 그들은그것을過去에經驗햇고現在에도 그經過를밟고잇다 疲勞로疲勞한ㅣ이것은精力의濫費에서생기는疲勞는아니다 그와는反對로無爲에서생긴疲勞狀態다 無爲처럼 사람의生活力을消耗케하는것은업다 生命은流動에依하야그힘이發動할수잇는外닭이다 生命을한번더呪咀해주는것가튼것이다 懷疑者여 可憐한彷徨하는羊의무리여 이말을들으라

오늘날의伊太利의新時代人이 分明히 어느곳을向하야가는지『두베』는그것을가르친다 두베自身이 伊太利의新時代人이다 어느곳을向하야 그의步調는옹축이고잇느냐 彷徨하는羊의岐路를象徵한것이 오늘날의新時代人이다『두베』의主人公은骨髓外지 近代人이다 一九一五年의伊太利가 世界大戰의當面에立하야 그들의針路를어대로向하여야조흘지彷徨하는것과가티그도또한 自己를엇더케살려나갈지알지못하는 近代人이다 火星사람과가티 頭腦만놉대업시크고 實行의意志는거의업다고해도조흘것이다

『伊太利에는 죽기爲한決鬪때문에그相對者를서누어즘겨보고잇는사람들과갓다 그래서그사람이第一隊과第二隊의사이에白의皮膚의일에對하야 審判官과내기하고 享樂하는 그것과가튼것이다 그것은필경 過度의라팔이된 文化의現象이아니면안될것이다』

그들 伊太利人은 곳具象化된『두베』그사람이 아니면안될것이다 그는 또그가『유제니아、베두치와의사랑이 心說을쏘다노흔 戀愛가아니냐』하는것을 그의벗에게들엇슬때 그는 傲慢하게 辯答한다『나는 엇더한 女人에게든지 全身全魂을 밧치고사랑하지는안는다』 엇더한것에든지 近代人의心醉하지못하는것이 近代人의心理다 陶醉에서 또다른陶醉로 한개의刺戟에서 또다른刺戟의巡禮에 陶醉에 刺戟에 刺戟의巡禮에 心身을내던지고 그래서 엇더한것에든지 陶醉되지아니치못한다 그곳에 견딜수업는空虛의 悲哀와 寂寞이잇다『두베』는 그사람이다 戀愛에도 戰爭에도 엇더한것에든지 眞摯하게하지못한다 모든일에興味를 일허바리고 絶望한나머지에 그結果는自己의生存그것에까지 아무런信念을가지지못하게되엇다 그래서파시쓰트와社會黨에大衝突이일어나든첫번엇던날그는어느길거리에서騎兵의발미테서無慘히蹂躪되야慘死하엿다 한손에는 파시쓰트가준 검은旗를다른손에는社會主義者가준赤旗를잡고잇섯다

이것이 오늘날의伊太利의新時代이라고 말한다 分明히이것은내가말하려고하는懷疑群의한典型的人物이다 이것은世界各國의어느곳에든지잇다 그들은 自己를 엇더케살니면 조흘는지알지못한다 그들은戀愛에도革命에도眞劍해지지안는다 그들은 제自身의 生存에까지 아무信念도가지지못하엿다

學藝談話室

디진이라면 우리나라에서는그러케쉽하게 격거보지못하고도 오히려그말만듯고 몸이떨린다 엇젯든 이디진이란괴롬은 여러가지로세상사람의이목을 놀래게한다『아메리카』가주대한의 엇더한지는 작년유월이십팔일에 이러난 남태평양의 디진으로추칙하야 디구덩이흔들는 오늘날여러사람들이 맛는 것과가티불덩이가 이글이글하지안코 거긔에는 쇠ㅣ人덩어리가 단단히 뭉친것이라는학설을 창도하엿다 그런데쇠ㅣ人덩어리가차지한부분은 디구직경의오분의사라는데쇠ㅣ人덩어리의대부분은『닛켈』과무쇠이며 가장깁흔부분에는 백금과가튼 귀금속이 잇슬듯하리라고말하엿다 이학설이 참인지거짓인지는 디구덩이를 쪼트려보기전에는말하기어려우나 엇젯든이세상에는 괴상한학설이만흔모양이다

落花 (락화)
봄바람 번역

九〇

백수는다시말을이엇다

『엇더면 그집벌이 자네벌과면ㅣ혓데가되는지도 몰으네』

이에원보는 그러케할 마음이나서 대답하엿다

『그럼가 그러면래일이라도사퇴후에 차저가서 자세히물어보지』

『그러는길에 서류를가지고일운선생에게로 오게그려』

『그러지 나는이제와지몰으는 사람을 방문한일이 업지마는불년을위해서 하는일이니간』하다가 원보는금주가 놀고잇던곳을바라보더니 갑작히 놀라며

『야 큰일낫네 금주가어데로갓는지 업서젓네』하고 벌떡일어섯다

백수도 이말에놀라서 역시벌떡일어나며『무어야?』하고그큰눈을둘러본즉 저편으로먼저잇던 그과자장사를 둘러싸고여러 사람이 둘러서잇는 중에금주도잇섯다 그래서백수는 손으로가르치며말하엿다

『무얼친구 염려말게저것저긔 잇지안은가?』

원보도 그것을보고는『응 거긔잇고나』하고다시『금주야금주야!』하고불럿다

금주는 다름질하야달려와서 부친의무릅에귀어올으며

『아버지 거긔잇스면못써?』

하고 새사람별가튼눈을 반작반작하며 원보의얼골을 올려다본다

원보는금주의머리를만지며

『못쓸건업지만멀리가면안돼』

『멀리안가요갈제불르세요』

하고 금주는다시 그곳으로달려갓다

원보는가슴을만지며

『아요전에 차에갈뻔한일이잇슨후로는 내가 너무놀랜까닭인지 놀마음이불안하야 견댈수업네 그러고 학교갓다올때에도 엇던수상한남자가 뒤를 밟아온다고도함으로 나는 더욱히념려되야서 이웃집늙은이로 하야 다리고가고 다리고 오라고하게하엿스나 놀마음이 노이지안네』하고 자식을생각하는아배의 진정이 자연히 얼골에나타낫다

이에백수도 무엇을생각하다가

『흥 그것주의하여야지혹세상에는벌서 금주의혈통을 알고서 목숨을쌔아스라고하는 악한이 잇슬지도몰으닛가』

『무엇이 무슨까닭으로?』

『한대좌에게 자손이여럿이잇다하면 그중에는 자손이여럿이 잇스면 나누어 갓는다하더라도 얼마안될터이닛가 모다죽이고 제가 혼자차지하라고 하는자가 잇슬는지 누가아나』

원보는『올치』하고잠간동안생각하다가 갑작히 생각나는듯이 분한빗을띄이며 부르지젓다

『알엇다 요전에차커왓던청소마라하는자도 필연 그런목뎍으로금주를죽이라고한것일세그려치안으면 일부러금권을 떠려트리고갈리가업네』

『그것은알수업지만 하여튼금후는 더한층주의하소 과연그러한일이잇다하면 느지면 느질수록 이편의손이낫가 하로라도일속 박씨의집도차저가보고 일운선생도 맛나고하는것이조켓네』

원보는 진심으로 걱정한듯이

『그러하이 정말하려네』하고 다시 금주잇든데를보고는『아! 이번은 정말큰일일세 금주도과자장사도 다업서젓네』하고거리로뛰어나갓다

이에백수도 그곳을 바라보매 과연원보의말과가티 아모도 업섯다 백수는얼른 회계를하여주고 급히원보의뒤를쏘차 나갓다

원보는 마치 미친사람모양으로 큰길로향하야 쏜다름질을 첫다 아 금주가어데로갓슬가 길을이첫나 그럿치안흐면 엇던악마가 채여가지안엇나하고 헤매일때에 금주는저편으로서 달려와서 원보에게매여달렷다 이에원보는 눈물이그렁그렁 하여가지고

『오! 어듸갓섯니 너?』

『저어 엇던할머니가 조흔것을줄러이니 오라고하며 억지로손을끌고 다리저편으로 가더니마구마차에 태울라고해요 그래서그손을뿌리뜻고 도망해 왓서요 떡무서웟서요』하고금주는아모와닭도 몰으고 텬진스럽게정직하게말하엿다

원보는니를악물며다리근처를 쏘아보고는

『그게엇던년이람 내리유를캐야지』하고 달려가라고 하엿다

백수는급히이것을막으며

『여보게친구 또차가도그대로잇슬리가업네 그럴수록 더욱위태하니어서다리고가소 이다음목요일에약속한대로일운선생을차저가면 선생이자세히 지도해주리 그때까지 이애를어대든지내보내지말게』하고백수는여러가지로위로해서 원보를 돌려보냇다

開闢 六月號

開闢評壇
反動期의나라난進化相
鮮銀利下와中産階級
日本政界의三派合同과無産黨
學生의風紀紊亂과警察權

南北信通
國境農村의慘狀‖江華片信‖平壤漫話、晋州一言、間島通信‖不信任만흔高原‖開城漫筆

一、社會運動의今後趨勢如何 二、社會運動의今後組織如何 三、社會運動과民族運動의今後關聯如何에對하야 朝鮮勞農總同盟權五卨、朝鮮青年總同盟李英、新興青年同盟申伯雨、서울青年會李廷允、火曜會金燦、北風會辛鐵、京城青年會宋奉瑀、東亞日報宋鎭禹、朝鮮日報辛日鎔、時代日報洪命憙、辯護士李仁氏의觀察이다

治安維持法實施와今後의朝鮮社會運動

鞠躬盡瘁而已 …金起田
(우리에게는保安法、制令第七號、治安維持法等二重三重의惡法이내리누른다이中에서도오직生을爲하야謀瘁할뿐이다)

換節期와新常識 …李敦化
(處世術의最大項目은무엇이냐? 그것은常識이다時代的常識이다그런데朝鮮人에게時代的常識이잇느냐업느냐?)

現下의危期에對하야 …李民昌
(朝鮮經濟破滅의原因을論하야그對策을示한長篇의論文ㅣ이것은中篇이다)

△露西亞小說壇의昔今 …曉路
(世界耳目을끌으는露西亞를알려고함에는그의思想과아울러그의文藝를알必要가잇다。이에우리는짜른時間과적은紙面을가지고露國小說界의思想의變動과作者의藝術觀을엿보게되엿다。이것으로써數世紀를두고苦悶하든露國의文藝에對한運動을알수잇다。)

△지난달의詩와小說 …相和
(前例와갓치지내간달에發表된創作을더욱이緻密한觀察로分解的批評을試驗하엿스니아모리도文學批評으로서뿐아니라珍文이다。)

創作
殺人 …朱耀燮
시골 黃서방 …金東仁
젊은理想主義者의死 …八峰

△合評會에對한所感 …文壇諸人

○黃海道總觀 …車相瓚
(地勢沿革、產業、教育、宗教其他各方面으로본黃海道總體)

○可驚할黃海道內의日本人勢力 …青吾
(朝鮮의엇던곳에日本人勢力이업스랴마는黃海道가尤甚하다)

各方面으로본黃海道十七郡 …車相瓚
延白은黃海道穀倉‖海州는第二開城‖長淵은黃海道樂地 …朴達成

○黃海道의三大자랑과二大羞恥 …一瞥生
(무엇이자랑이며무엇이羞恥인가궁금하야얼픗冊을보라)

○黃海道에서어든雜同散異 …春城
(日新館中二寄生、信川溫泉의一日、察署內의時間、月波樓上何所得、正方山逐安巡査의大無識外十餘題)

○郡守를歷訪하고郡守諸君에게 …朴達成
(郡守들의觀相을비롯하야郡守에게與하는一片苦情)

△京城雜話…車賤子 △六號說法…唯我獨尊生
△五月의世界…一記者 △女子曰男子曰…速記生

發行所 京城府慶雲洞八八 開闢社 電話光化門二四〇六 振替京城一八〇一六
定價五十錢 送料二錢 必要先金

謹告 本人의長子韓時億(小名)이가本年五月二日밤에逃亡하야지금까지도라오지안하더니近日에公州郡本町沈相鉉이라는사람의집에서本人의印章을僞造하야가지고谷處로단니며本人의名義로잇는不動產을入質又는賣渡手續을作成한다는風說이잇사오니內鮮諸氏께서는此에切勿見欺하시압기바라나이다
大正十四年五月二十七日
忠南公州郡儀堂面水村里 韓百鉉 白

本人의所有土地一〇九筆이井邑郡泰仁面東七寶、甘谷、籠北各面에잇고次子一家가泰仁面에잇는데長子王洙가學業에從事하야無不稱頭하더니昨年부터浮浪輩의誘引에惑하야金錢을消耗中右土地를抵當又는賣渡코자하니內外國人은切勿見欺하시오
大正十四年五月三十日
井邑郡泰仁面泰成里 實父朴泳年

朝鮮農園本店販賣部
大正十四年秋蒔種子目錄入製本農園報는申込次第無料送呈
京城府鍾路五丁目一七一 電話光化門一二三四番 振替京城一二二九五番

新創作 朴雪園氏著 國境に立つ (近)
定價金壹圓參拾錢 送料拾貳錢 四六判上製
日本島取縣八頭郡池田村二四九 振替口座大阪六六七二二 白熱社

外科 皮膚科 李重樂醫院
附屬消化器病療院(入院隨意)
京城府齋洞六三(중앙학교압) 電光一八〇三番

拜啓時下 … 大正十四年五月十九日
京城府西大門町一丁目六十番地 鷄林電燈公司 白

弊院을擴張키爲하와前中央齒術院跡으로移轉하옵고玆以謹告하오니顧客諸位는倍前愛護하와주심을伏望
鍾路二丁目五番地 義齒術院 主 金煥奎

京城(龍山)元町 電話龍山長二四番 振替京城二八八番 大陸고무工業株式會社
大陸고무 我고무鮮界元祖 社長 李夏榮
京城鍾路(裁判所前) 電話光化門七六五番 振替京城七二六番 同會社總販賣部

最新式 大特價販賣

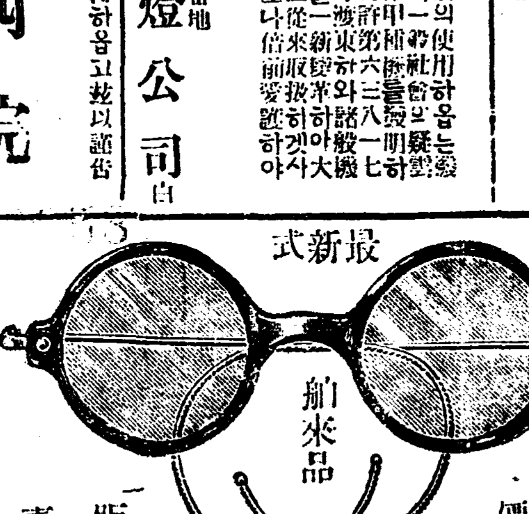

▲米國製最新式舶來品眼鏡新着!!
▲十年金張脚洋대모證五〇番 人造玉入 四圓五十錢
▲十五年金張脚洋대모證五〇番 人造玉入 五圓八十錢
▲舶來品純대모證五〇番 人造玉入 四圓五十錢
▲十八金張脚대모證五〇番 天然白水晶玉入 九圓五十錢
▲二十金張脚洋대모證五〇番 天然白水晶玉入 拾壹圓
▲二十二金張脚洋대모證五〇番 天然白水晶玉入 拾參圓
京城鍾路二丁目八三番地 各種眼鏡專門都散賣 文明堂 主 徐奎寅

鮮銀總裁의來京
所謂鮮銀의朝鮮本位는무엇인?

鮮銀은昨年大藏省移管以來 同行의主腦部도東京에移케되야總裁와如한은一年中京城本店에臨함이極히稀少하얏든바、昨年五月十九日에來京하얏든野中總裁가滿一個年을經한昨朝에突然入京을見케된은實로意外의感을與할뿐아니라 鮮銀整理를前後하는此際에氏의來京은凡常치안흘것이오結局 鮮銀整理에關하야總督府及關東廳에何等諒解를得코자함이라는것이有理한觀測될것이다

◇

鮮銀이라면朝鮮의中央銀行으로朝鮮財界의最高權威라는것보다도世所謂萬年整理銀行이라는嗤笑가淋漓한點에서有名할만큼되얏다 一時當局者와政客界의阿諛하다가放漫한商界과不良貸出等은 遂히容易히回復치못할만큼傷處를受하야特殊銀行으로의機能을疑問視할만큼되얏나니 彼鮮銀株의暴落한形勢만은此를證하야足할것이다 今에野中氏가一特殊不良銀行의整理를爲하야鮮滿에奔走하는것을볼때에寒心이可矜하다안이하랴

◇

野中總裁는말하기를「昨年以來日本에서는一種의新規貸出도無하얏고 從此朝鮮本位를爲主한다」하얏다 鮮銀當局으로는偉大한睨點이다果然朝鮮銀行은「朝鮮」이라는所字에面目이無할만큼朝鮮을忘却하고日本에서行한不良放漫의廢從가毒害만은朝鮮에遺하얏나니 鮮銀의整理가未濟하야朝鮮의中央銀行으로의機能을發揮치못하는동안에는依然朝鮮財界의損失은繼續될것이다

◇

그러나玆에한아吟味할것은鮮銀의所謂朝鮮本位라는것이다 近來總督府當局을爲始하야唱道되는政治上乃至經濟上의許多한朝鮮本位라는것이朝鮮人을無視한朝鮮本位되는點에서特色을有하고또는一致된다 鮮銀의朝鮮本位도如斯한것이라면朝鮮本位에게反히悲觀한實이有하겟지만 朝鮮人은朝鮮에在한日本人처럼巨額의融通을 鮮銀으로부터受할이殆無할것이오鮮銀의窮境도亦然하얏슬것이며 諸般經濟的處地에서朝鮮人과鮮銀은그關係가甚히疎遠함을未免하엿든것이다 그러나鮮銀이進하야朝鮮人의經濟的活動이有한事를 指摘할者이無하고 前日의鮮銀도日本人을爲한鮮銀이오 今日에鮮銀을窮地에陷케하야朝鮮財界全般에不快한影響을及케하는것도日本人을爲하다가 然한것이라고 記憶한다

◇

鮮銀의朝鮮本位!그名의美함이極하다特殊銀行으로또朝鮮의中央銀行으로의鮮銀이窮狀을演出한今日에야 비로소 朝鮮本位云云은將次何를意味코자함인가?

鮮銀整理方針
八月總會前에整理完成

(東京電) 濱口藏相은二十九日午後三時에永田町藏相官邸로田次官松木銀行局長其他를招致하고鮮銀整理問題에關한各種의報告를聽取하야整理方針에關하야如左한事項을協議하얏더라

一、鮮銀整理의遠因은財界의不安으로刺激될變가有함으로來八月總會以前에整理를完成할事

二、整理方針으로는財的救濟를避하기에努力할지나不得已한境遇에는預金部로부터融通할事

는것은如何할는지此는果然鮮滿의中央銀行으로서의目的의範圍內의事業일것이나徒히未熟한事業에着手하는것過失을重疊할變虞가잇슬뿐아니라 爲替專門의正金等과 對立하야 往年滿洲에서演出함과如한競爭을하게되면再次鮮滿에對한使命을閑却할變가無치못할것이다何如間鮮銀으로서는資本金을縮少하야鮮滿의顧閭를出치아니하는것이萬全의策이안일는지思한다(某有力者談)

鮮銀의 減資無配는 當然한處置

朝鮮銀行의整理案은既히大藏省에서立案하야近近發表實施될터인데其中에減資無配案을含할것은殆히疑心할餘地가無하다多少未練한撫治에不過한感은有하나他에有効한對策이無한限에此亦不得已할것이다다만朝鮮銀行이野中總裁就任以來日本에서의新規貸出을停止하고專혀既往의回收에努力하는것을歡迎할事이나鮮銀의日本에서하는普通銀行業務를禁止하는一方에海外에對한爲替業務 를擴張코자하

臺銀整理進步

(大阪電) 臺灣銀行整理에對하야는預金部融通五千萬圓을利息五步로부터三分으로引下를受하야銀行은其差額으로外貸出先을整理하야間接으로銀行의整理를할意圖인데此利下가認可되면同時에現在五分의配當을民間株主는三分、政府持株는無配 로하야今期부터實現할터이라하며鈴木商店의整理는十六會社中健全한者로부터不健全한者를切離하고此에興業銀行其他銀行으로부터의資金의融通을可能케하도록努力의만흔曙光을期待할수잇겟다더라

金融의變態的膨脹
市內擔保物件殆無

日銀及鮮銀의拂下以來金融界는從從變態的으로資本의膨脹을生하야晝步合과如함도殆히大正十年當時에復歸한觀이有한바下半期에入하야는資金難은一層深酷하리라고보겟는바不動産金融을爲主하는殖産銀行側의市中金融에對하야特히此感을深케하야現在京城의土地建物의

八割은 既히固定한擔保로提供되얏고二割은擔保資金을必要로하지안는階級의所持인現狀이다以上과如히資金을收出코자하야도밤서取할만한擔保가無하다는慘狀임으로私用者側에서보면信用貸를極度로警戒하는今日에設或有利한事業에着目하더래도擔保物件은既히出盡하야全혀活動할餘地가無하한것好氣來를苦待하는現狀이더라

殖銀貸出利下

水利組合其他公共團體事業資金金利에關하야殖銀은從來九步五厘로貸出하든것을今回九步一厘인四厘를低下하야貸出하기로되얏슴으로極東에셔도目下利下에附하야考慮中인貌様이나當分은現行率인九分五厘로貸出할터이라더라

郵船配當一割

(東京電) 郵船에서는二十九日總會를開하고配當年一割据置를可決하엿더라

鈴木破綻尙早

(神戶電) 臺灣銀行이鈴木商店及其直系三十六會社의整理를迫하는事는顯然하며外債貸付一億數千萬圓의利拂도手形으로外하는狀態로昨冬亞米利加에서買入한小麥의失敗가主因으로目下極力善後策을講하는中인바臺銀으로는鈴木의浮沈은銀行의興廢에關한大問題임으로輕率한處置는無할것이오鈴木의破綻을流布함과如함은早速한行動이오다만一時警戒를要할뿐이겟더라

大銀資產調査完了
方針은未決 和田頭取談

商銀大銀合同問題에就하야巷間種種의揣摩가多한바此에對한商銀側의態度에就하야和田商銀頭取는『大銀資産狀態의形式的調査는既히完了하얏스나大銀側에서는最初合同에關한希望이有하얏슴으로아즉正式交涉에는接치못하얏고正式調査는此로부터할터이나아즉明言치못하겟고金融界의大勢가合同을必要로認하더라도實際問題로는그리簡單히結末될것아이오當行의態度는現在의

資本狀態

를犧牲에供하기外지하야合同할必要는認치안키로一致하얏다』云云하야極히明瞭히商銀의態度를表明하얏스나昨紙既報한바와如히一部商銀株主로부터今回의合同에對하야反對意見을持한者가有함과如하야合同勝의進捗에多少의支障을來하리라고觀測하는바이나鮮銀側의態度는될수만잇스면大勢順應主義를取하야意向인것과大銀에對한再割手形의資金回收의關係도有하야合同促進을希望함과如한데아즉方針의決定外지는至치못한貌樣이더라

府內穀價昂騰
大麥은暴落

京城府調査=府內五月中의穀價는大體로前月에比하야騰貴를示하얏고다만大麥만은需要減少의結果平均價에서三圓의暴落을示하얏스며其他는大概一圓의昂騰을示하얏더라

棉糸界大混亂
相場放送誤報로

(東京電) 二十九日朝東京放送局은相場放送의際에米棉二圓五十錢高를設報함을因하야杉의森棉絲立合場은大混亂에陷하야오래沈論低迷中이든棉絲界에曙光이見하얏다고思惑筋買향으로棉絲市況은未曾有의活況을呈하얏스나其後二十五錢高의誤報인것이判明되야一大紛擾를釀케되야打擊防에서는大擧放送局에殺到하야當局에諒解를求하얏더라

期米後場休會

仁取와日本大阪東京其他各地期米後場과大阪綿絲前後場은모다休會하얏더라

大株理事決定

(大阪電) 大株理事는片岡直輝翁의推薦으로大阪瓦斯社長渡邊千代三郎取引員組合의推薦으로中村委五郎氏로決하고監査役은南岳照道氏가承諾하고島德藏氏는二十八日夜渡東하야當局에諒解를求하얏더라

期米

仁川期米 止價比較表 (五月三十日)

	昨後止	今前止	比較
當限	—	—	—
中限	—	—	—
先限	三八、〇〇	三八、〇八	八

前場硬調

昨後場阪地四十一圓十九錢止와共히三十八圓에場을止한當市場은今朝에入하야阪地初付四十一圓二十錢인一丁小高를受하고三十七圓九十九錢인一丁低價로場을始한後阪地二節十九錢의報와相俟하야九十六錢外지低移하더니阪地二十錢高로反騰함을따라三十八圓을中心으로하고柔合하다가阪地人氣三十錢으로九節三十四錢의高報를入하야十錢外지返戻하야二番同事의焦付로結局阪地二十一錢에納會함을件하고三十八圓○八錢에無事히 納會하니 本月中高低의差는二百五丁이며阪仁의鞘는三百十三丁 이더라

本年天災如何

三十六圓○五錢에發會한七限은發會當初에天災期의米로더머澤翰라는理想的買物이突發하야七圓臺를突破하고其後受米의實行이良好함과產地의出廻가稀薄함을唯一好機로한買物이또한繼出하야殘存米의增加함을不拘하고月末에至하야硬派로도預測하지못하든阪地四十一圓當地三十八圓臺를無慮히突破하엿다然而七限은中限에入하고또八限을迎하게되엿는데時日이經過될수록天災職의氣分이濃厚함으로機界의人士는더욱더욱鑒戒를要할時期이며또는一年의計가天災一職에잇다그럼으로今後부터場面의興味는一層緊張하게될것이다그러면本年의天候의如何는預測할수업는일이나萬一天氣가良好하야豐作의兆를뵈하는때에는一時反落을告할수잇스나此와反映으로昨年과如한水旱災를遭遇한다假定하면歐洲戰亂의時勢를다시現出하리라고云云

米豆餘話

▲殘存米의數字가多量한것만信賴하고賣繫不意하든白衣軍의最後決戰이如何할가?▲月終의形勢가依然一轉하야阪地四十一圓臺當地三十八圓臺인二重城을突破한實로案外의高價를演出하얏다▲당店과內店을本陣으로하고二萬餘石의大賣物을擁抱한그威力은市場의大勢를左右할만하나東敗西失하는白衣軍의運命이可畏▲受渡期에入하기外지姿勢를固守한다하면買方도輕視하지 못하겟지만 萬一中途에서 陣容을變更한다하면破天荒의爆發을見하리라고▲㊉의一萬三千餘石買는㊄의一萬二千賣를敵對하고㊅의七八千買는㊇의八千餘石賣를또한對峙하는現狀인데四圓의情勢로는到底히賣方針도을樹할수업는現象인즉賣方注意할일

內外米의實勢

勿論期米의情勢는他動的의刺戟을受하야不意의騰落을招致하는일이不無하나大體는正米의原動力인即自動的의實勢如何를따라轉變하는것이다然而殘存米의多量한그點으로보아서는採算上端境期의供給不足을憂慮할것이毫無할뿐하나本年米의實力을窺하면昨年은殘存米의朝鮮米가多하얏스나本年은外國米가多하야幾存數字를增示하엿스며또昨年은在米가商人의手中에滯在하엿스나本年은漫家의懷中에潛在하야假然不動하는無非昨年과反比의狀態를呈하는바아무리代食을嗜好性이라도現代人의嗜好를만히消費할지라도日本及朝鮮米는殘存할것이니結局明年度의持越에는全혀外國米만殘存할듯하며同時에數字그것은需給上緩和를示하나其實日本及朝鮮米의自體는外米그것에牽制되지안호리라하며따러서外米內米의鞘가擴大하기가十居八九이라고

前場

	當限	中限	先限
一節	—	三七、三四	三七、九九
二節	—	三七、四四	三七、九六
三節	—	三七、四三	三八、〇二
四節	—	三七、四四	三八、〇〇
五節	—	三七、四四	三八、〇二
六節	—	—	三八、〇〇
七節	—	—	三八、〇二
八節	—	—	三八、一〇
九節	—	三七、四四	三八、一〇
十節	—	—	三八、〇八
取組高	—	一五一〇〇	二二七〇〇
出來高	—	五三〇〇	九三〇〇〇
帳入價	—	三七、四四	三八、〇八
合計		九七五〇〇	
累計		二六〇九七〇〇	

各限俵合 (三十日前場)

中限 ▲賣方 ㋒二三〇〇 ㋕二一〇〇 ▲買方 ㋑三〇〇 ㋢一三〇〇
先限 ▲賣方 〇三〇〇 ㋣四〇〇 ▲買方 ㋭一六〇〇 [illegible]

仁川正米續騰

正米高를受하야期米도依然暴騰을告하며白米의賣行은더욱良好함으로月末의形勢가非常히緊張하야本日亦二十錢의總高를示하엿는바標準價格은左記와如하더라

玄米三等	三七、五〇
同 四等	三七、一〇
無檢查米	三五、七〇
一等精白米	四一、七〇
在來正租	一一四〇
改良正租	一一六〇

大阪期米 前場 (三十日)

當中	四〇、九一	止中	四一、九九
一節	四一、一〇	六節	四一、二三
二節	四一、一九	七節	四一、二〇
三節	四一、二四	八節	四一、二〇
四節	四一、二三	九節	四一、三四
五節	四一、二三	十節	四一、二一

東京期米 前場 (三十日)

一節	四一、三六	五節	四一、四五
二節	四一、四四	六節	四一、四一
三節	四一、四五	七節	四一、四四
四節	四一、四六	八節	四一、四一

各地期米 (三十日)

	前場	後場
兵庫	四〇、七三	—
下關	四一、九	—
桑名	四一、三五	—

各地期米比較 (三十日)

	昨前止	今前付	比較
大阪	四一、一九	四一、二〇	七低
東京	四一、四〇	四一、三六	三低
兵庫	四〇、六九	四〇、七二	四高
桑名	四一、三四	四一、三五	二高
下關	四一、三〇	四一、一九	七高
仁川	三八、〇〇	三七、九九	一低

各地新甫豫想 (大阪電)

大阪	二十錢	上鞘
東京	一、二十錢	上鞘
神戶	二十錢	上鞘
桑名	二十錢	上鞘

京城 延取引

現物三等 賣買高 二千一百石 ㊂三七、四〇 四等㊂三六、九〇

一回	七月中	三七、三五
二回	七月中	三七、三五
三回	七月中	三七、三五
四回	七月中	三七、三〇
五回	七月中	三七、三〇
六回	七月中	三七、三〇

群山 延取引

金剛三等 五月末 三八、八〇 六月中 六月末 三八、[illegible]

一回	三八、七〇	三八、四一	[illegible]
二回	三八、七五	三八、五三	[illegible]
三回	—	三八、九一	—

釜山 賣買高 四千五百石

改良 三六、四〇 六月中 六月末 三八、一〇

一回	—	三八、一九
二回	三七、八六	三八、一〇
三回	—	三八、一九
四回	三七、八六	三八、一九
五回	—	三八、一〇
六回	三七、六〇	三八、一九

大邱 賣買高 八千石

改良 三八、〇〇 五月末 六月中 六月末 三九、一〇

一回	—	三八、〇三
二回	—	三八、〇三
三回	三七、八〇	三八、〇三
四回	—	三八、〇三
五回	—	三七、九〇

株式

京取市場 京取短期取引 (三十日)

株名		初付	大引	高價	低價
京取	前	三一七〇	三一八〇	三一八〇	三一七〇
	後	三一四〇	—	三一四〇	三一四〇
仁取	前	—	—	—	—
	後	—	一四〇〇	—	—
仁新	前	—	—	一九〇〇	—
	後	—	—	一九〇〇	—
安取	前	六九〇	七〇〇	—	—
	後	—	—	—	—
鍾新	前	二一六〇	二一七〇	二一八〇	二一六〇
	後	二一七〇	二一六〇	二一七〇	二一五〇
大新	前	八三〇	八三〇	八四〇	八三〇
	後	八三〇	八三〇	八三〇	八三〇

前場保合

(昨日終値와前場終値比較)

京取 四〇高 仁取 五〇低
大新 一〇低 仁新 一〇高
鍾新 一〇高 安取 一〇低

無氣力薄商

昨後場이阪地休會로閑散하엿든關係로今朝는米棉不變綿絲休會列無材料인데다가月末關係와休日을先한것으로至極히無味乾燥한場面을이루는바京取만은後場의配當落임에도不拘하고小口買로四十錢方의高騰을示함에不過하야短期商內가二百四十을呈하야薄商이엇고短期仁取가八十四圓에乘替商內가잇섯스며長期京取、朝紡、勸信의乘替商內가잇섯슬뿐이엇다

京取小高
仁新安取不變

期末은一般이豫想하야配當을目的으로하고名義를取코자하는地方側의小口買가잇섯슴에도不拘하고賣物로因하야昨日에五十錢方의下放을呈한機先今朝는商內小口나買氣勝하야今後場부터配當落임에도不拘하고二十一圓七十錢으로九十錢에立하얏섯스며仁新은十錢高、安取는六圓九十錢으로十錢低에各小口가잇섯슬뿐이엇다

大新鐘新釘着
場面大閑散

大株配當은六株五厘로新株一圓六十二錢五厘(昨紙所報三圓六十二錢五厘는誤植)新株는八十一錢二厘五毛로된바今朝는大阪이 配當八十錢만큼 下하야 八十一圓六十錢으로 八番同事의賣物을따라當地人氣는全然離散하야八十一圓四十錢 二十錢 으로 二十錢의商內가잇섯고結局昨後場의七十錢今場의十錢을合하야八十錢下한計算이되엿슬뿐이엇고鍾新은昨報不變이엿으나百十六圓九十錢에付한後八十錢大引에當地도小口로百十六圓七十錢에付한後七圓大引으로大閑散이엇다

來月相場如何
結局鐵鍊乎

金融氣는例의金融緩慢을가지고依然히大相場米糸를豫期하는一面에는어늬外지던지不健氣를가지고棉絲의衰減와相俟하야弱氣를말하는로터强弱이자못區區하나相場은同一圈內의小幅往來를呈할뿐으로別無新味이며無氣力閑散이持續되는바將次來到할來月相場은果然如何할가?一考할問題이라겟다元來靜中動을含함이

相場의常事
이쿠 强弱

一放이잇슬것은同일不俟할것이지만果然그放함이上일가?下일가?또는依今緩鍊時代로이狀態가더繼續할것일가?吾人은이에環境으로보아서上下間大變動이잇슬것을말하기를躊躇치아니치못하겟스니實力잇는仕事는모름이

機會의到來
를待하야

徐徐히出動할準備를行함이可할지요아즉또出進할時機가아닐것을말하고저한다이는다름아니라日銀再利下說等金融市情도새삼스러히買氣를刺戟케하지못할것으로別無樂觀材料인同時또한絲事情으로相場의高下를招하나이것이또한決코相場을弱하게만한다할수도업는즉仕手絶無인此際라依然히無力한商狀이依然重復되어鍛鍊圈內를不脫할것으로思하는外닭이다

前場長期乘替

前場에左記株의乘替商內가잇섯다▲京取가吉見媒介十으로二十一圓六十錢에當限이大引되고▲朝紡이定關媒介百四十으로十一圓에先限이大引되고▲勸信이李靑媒介二十으로三圓六十錢에先限이大引

前場諸株步調 (三十日)

▲京取 二一七〇—二九〇—二九〇—

後場暴騰
月末高

(前場終値와後場終値比較)

京取 四〇低 仁新 一〇低
大新 一六〇高 安取 二〇高
鍾新 一〇〇高

▲仁取 八三〇—
▲仁新 二二八〇—
▲安取 六九〇—
▲鍾新 二一六〇—二一三〇—二一一〇—
▲大新 八二〇〇—二五〇—

大新三圓內迫
統計八圓臺

後場은阪電이各株突破로大新八十二圓로十錢鍾新百十七圓六十錢으로七八十錢方上放에當地人氣는硬化하야買氣漲漫함을따라大新은八十一圓八十錢에付한後二圓臺를突破하고阪止三圓三十錢에드되어八十二圓八十錢에外地鍾新은百十七圓五十錢에付한後續騰되어百十八圓同鞘大引이엿다

京取配當落

京取는今後場에配當落으로今期配當은未詳이나五分이라면七十五錢 六分이라면九十錢의配當이되겟는바前止二十一圓九十錢에比하면二十一圓乃至二十一圓二十錢이相當하겟스나後場大阪高로二十一圓五十錢으로四十錢을示하얏슬뿐이며仁新은十錢低이오安取는七圓十錢으로小高이엿다

京取業績
比前期萬三千圓增

京取市場은三十日前場에外지에決算을行한바今期業績은如左

區別	出來高	手數料收入
短期	四四九九三〇	五三、二〇〇圓〇〇
長期	二六〇三〇	一〇、九〇〇圓三〇
隨時	一〇	〇圓〇〇

으로 出來高累計는 四十七萬三千八百六十枚이며 手數料收入累計는五萬七千百四十圓인바 이제이것을前期에比하면短期는出來高가十一萬一千五百枚增、手數料收入은一萬三千三百五十九圓二十錢增이나長期는出來高가二千八百二十三枚減으로手數料는一千八百六十七圓七十錢의增收이니結局七十七枚增이오手數料는一萬三千四百五十二圓七十錢의增加를示하얏더라

後場諸株步調

▲京取 二一四〇—一四〇—一五〇—二一〇—二一〇—
▲仁新 一九〇—
▲安取 七一〇—
▲鍾新 一一七六〇—一七五〇—一八〇—一八〇—
▲大新 八一八〇—八二〇—八三〇—八二〇—

取組代引算定日步

株名	取組	代引	算定	日步
京取	二九七〇	一六六〇	一三三〇	三四
仁取	一〇〇不足一〇	三三〇	三三〇逆一〇	
仁新	一六〇不足一〇	一〇四〇	三三〇逆一〇	
安取	一〇四〇	一〇四〇	一〇	
鍾新	四〇〇不足一〇〇	二二七〇〇	一五二〇	
大新	三四〇〇	七二〇	六二〇	一〇〇

以上二日分日步

出來高

▲長期 累計 二七八四〇 三一
▲短期 累計 四五八三 一六八二〇〇〇〇

大阪長期株式 (三十日)

株名	前付	前止	後付	後止
鍾紡	二三七三〇	二三七三〇	二三七二〇	二三八四〇
同新	一二九八〇	一二九八〇	一二六九〇	一二六九〇
大株	九九一〇	九九二〇	九九〇〇	九九一〇
同新	八三〇	八三〇	八三〇	八三〇
郵船	七一〇	七一〇	七一〇	七一〇
同新	一四〇	一四〇	一四〇	一四〇
商船	四〇〇	—	四八〇	四八〇
同新	一一四〇	—	—	一三六〇
日糖	一〇三〇〇	一〇三〇〇	一〇三〇〇	一〇三〇〇
東紡	一四九〇	一四九〇	一四九〇	一四九〇
大株中引		九九〇〇	九九〇〇	
大株新	八三四〇			八三四〇

大阪短期株式 (三十日)

株名	前付	前止	後付	後止
鍾新	一一六九〇	一一六九〇	一一七八〇	一一八〇〇
大新	八二〇〇	八二〇〇	八三三〇	八三三〇

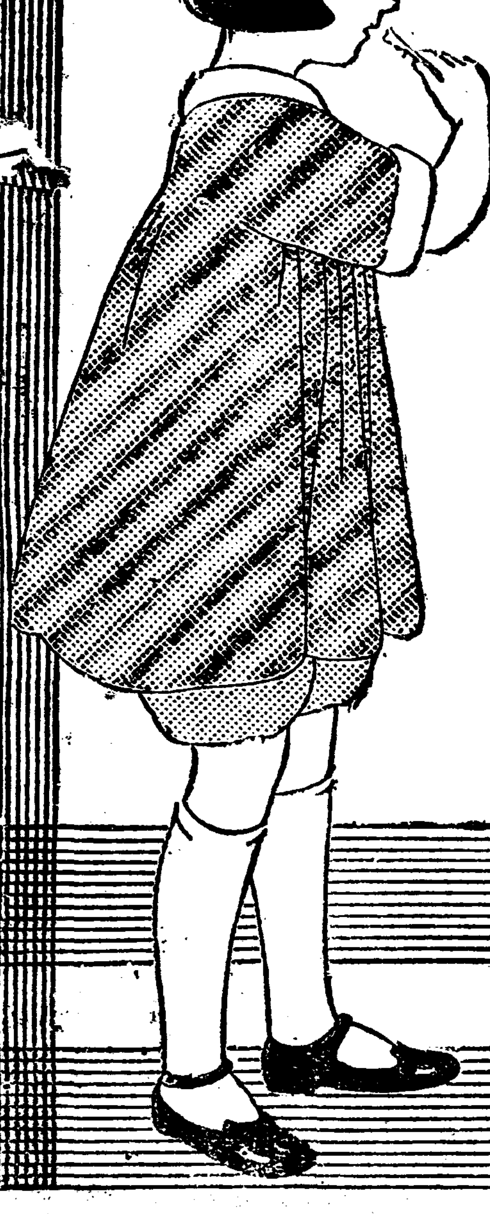

品質舶來品以上의

구라부

クラブ

치마

아츰과食後에구라부齒磨를使用하시면齒牙를强케하고潔白케하실수가잇슴니다……

齒牙에第一조흔 クラブ煉齒磨 歐米의製品보다나흔理想的의煉齒磨

薄化粧用 クラブ水白粉 高尙한薄化粧에適하고白色桃色의二種類가有함

高尙하고美麗한 クラブ白粉 日本서製造한舶來品보다나흔純無鉛白粉

美術容器付 クラブ白粉錠 携帶에便利하고外出하엿슬때化粧매만지기에가장貴寶

米國워드맨式高級오리픈萬年筆의破價大革命?

本品은至極簡單하고又特別하게作하야故로携帶하기에必要하고도無하고流行式과如히크게勝할것이아니되고萬年筆의生命되는先端은堅牢하고永年使用하여도變치아니하고使用하기편리한最上位가되고完全한品이오諸氏는 …… 保證付價四圓우리는……

(特價壹圓八拾錢)

◆四分九厘十四金質保證付價四圓자리를破天荒價壹圓八拾錢으로◆

東元商會 京城鍾路二丁目五十番地 振替京城一三六〇番

送料十七錢 書留料五錢 地方注文은代金引換品附無代送

價格中에는各地에서先送料와全部送料를包含하야自見하시오

上記見本과相違되면損害를賠償함

朝鮮日報讀者優待!!

仁川府海岸町三丁目
仁川米豆取引所仲買人
㋑今村覺次郎
電話 三三七番 三六六八番

仁川米豆取引所仲買人
㋮廣澤正次郎
仁川府海岸町三丁目
電話 六五·七〇·一六〇番 (ㄇ)又八(ㄇ)

米雜穀肥料委托賣買
㋮廣澤正次郎
仁川宮町二丁目
電話長三〇七番

仁川 ㋟仲買店

當五月二十九日特別興行
◎유社作品
大活劇 大接戰 全二卷
最終篇 유社作品代表的大作 社交界의怪賊 全十編二十卷中最後四卷上映
◆유나이뎃도社大作
大冒險大活劇 東道 全十一卷
△豫告▽
近日公開 朝鮮映畵製作所第一回作品
大悲曲 淑英娘子傳 全篇
松竹特約 유社
團成社 電光九五九番

五月參拾日土曜全部差換
米國엣사네―會社
人情劇 結誓 全二卷
米國바이다구라후會社
人情劇 轉禍 全六卷
米國빅구사운다會社
連續 解決篇 赤眼 第十三、十四、十五 十六、十七、十八卷上映
▲豫告▼
近日上映
米國유나이뎃드아지쓰會社作
大活劇 嵐의孤兒 全十二卷
米國쿠라스지이映畵
大冒險 女로이도 全六卷
喜活劇
日活特約
優美館 電光三九五番

當月廿九日(土曜)부터寫眞差換
▲구리스지―映畵
喜劇 牛와砂 全二卷
▲파라마운트社特作品
社會劇 시골이그리워 全七卷
▲大유나이뎃드社大傑作
大活劇 모리곳돌 全六卷
◆大豫告◆
메돌社大作品
大名 후란다―스의少年 全八卷
六堂崔南善氏翻譯(불상한동무)
大喜活劇 三銃士 全十二卷
京城仁寺洞 朝鮮劇場 電話光二〇五番